PROPERTY OF LIBRARY, DEPARTMENT OF AGRICULTURE, CONFEDERATION BLOCK, OTTAWA
Lent to ..... PLEASE RETURN
Date ..... F 23 1944

Concours de Ponte Nationaux Canadiens

RAPPORT POUR LES NEUVIÈME ET DIXIÈME ANNÉES

Par
A. G. TAYLOR, B.S.A.,
AVICULTEUR

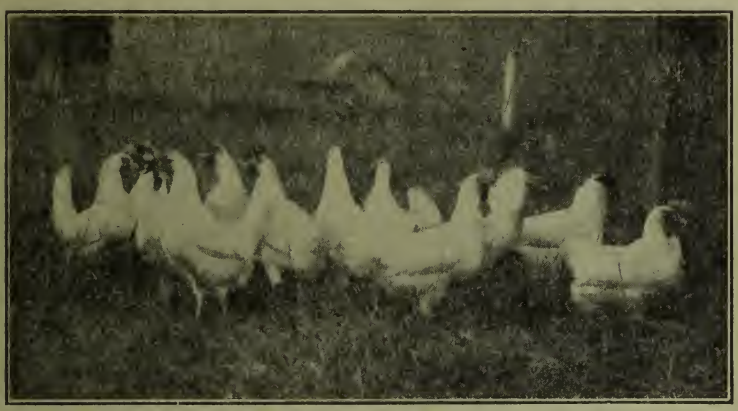

Parquet lauréat du Concours de ponte national canadien de 1928-29. Ponte 2,493 œufs, pointage 2,893·6. Tous les douze oiseaux sont enregistrés. Propriété de Smith Bros., Surrey Centre, C.-B.

MINISTÈRE FÉDÉRAL DE L'AGRICULTURE
CANADA

BULLETIN N° 139—NOUVELLE SÉRIE

SERVICE DE L'AVICULTURE
FERMES EXPÉRIMENTALES FÉDÉRALES

Traduit au Bureau de traduction du Ministère

Publié par ordre de l'Hon. Robert Weir, Ministre de l'Agriculture,
Ottawa, 1931

630.4
C212
B 139
new ser.
r.

TABLE DES MATIÈRES

GÉNÉRAL

	Page
Le but des concours de ponte	3
Développement des concours	3
Poids des œufs pondus aux concours	4
Enregistrement	4
Clef pour les variétés	4

PARTIE I—1927-28

Règlements	8
Rapports des concours	11
Résumé des résultats	30
Moyenne des variétés	30
Comparaisons des concours	33
Parquets et poules à fortes productions	36
Prix	37
Poules et poulettes enregistrées	44
Œufs trop petits	44
Mortalité	47

PARTIE II—1928-29

Rapports des concours	49
Résumé des résultats	71
Productions moyennes des variétés	71
Comparaisons des concours	75
Parquets et poules à fortes productions	78
Prix	79
Poules et poulettes enregistrées	85
Œufs trop petits	85
Corrélation du poids du corps à la ponte et la grosseur de l'œuf	89
Mortalité	106

RÉSUMÉ

Résumé de dix années	107
Développement des poulettes	108
Sélection des groupes pour le concours	108
Enregistrement, inspection, etc	109
Conditions d'enregistrement	112
Remarques	113

Digitized by the Internet Archive
in 2013

http://archive.org/details/concoursdeponten139tayl

CONCOURS DE PONTE NATIONAL CANADIEN

GÉNÉRAL

LE BUT DU CONCOURS DE PONTE

Le concours de ponte national canadien a deux objets principaux: (1) stimuler l'intérêt dans l'élevage des volailles en vue du relèvement de la ponte et (2) pourvoir un moyen par lequel les poules puissent se qualifier pour l'enregistrement.

Le premier de ces objets, savoir, accroître l'intérêt dans l'élevage des volailles en vue du relèvement de la ponte, était le but original de cette organisation. Si grand en a été le succès que l'on peut affirmer aujourd'hui que le contrôle au nid-trappe et l'élevage judicieux de volailles à forte ponte ont doublé en ces quelques dernières années. La demande de renseignements sur la construction de nids-trappes et sur les bonnes méthodes d'élevage, de même que la demande croissante de bons sujets de reproduction, et spécialement de cochets, fournissent la preuve que l'amélioration des volailles, surtout en ce qui concerne la capacité de ponte, fait des progrès rapides.

Tout en encourageant l'élevage des oiseaux pour la ponte, ces concours ont mis également en lumière d'autres facteurs qui se rattachent à la valeur économique des sujets de haute production, et nous traitons de ces facteurs à mesure qu'ils se présentent. Le plus important de tous est le problème des petits œufs, que nous discutons sous tous ses aspects dans cette publication. D'autres problèmes sont également l'objet d'une étude soigneuse.

Mais, en somme, le but principal du concours est de pourvoir à l'enregistrement des volailles. C'est là une entreprise unique, car le Canada est en effet le seul pays au monde où les concours de ponte sont standardisés de façon à pouvoir être conduits sur une échelle nationale et. où l'enregistrement des volailles sur la base de production, appuyé par le gouvernement fédéral, a été mis en vigueur.

Il y a actuellement treize concours au Canada, tous conduits sous les mêmes règlements et contrôlés par une organisation exécutive centrale.

DÉVELOPPEMENT DES CONCOURS

Le «concours de ponte national canadien» a été mis en marche le 1er novembre 1919, et comprenait six concours provinciaux et le concours canadien à Ottawa. L'année suivante, trois autres concours provinciaux ont été mis en marche, faisant un total de dix concours.

En 1921 le concours de Québec a été divisé en deux parties, le concours de Québec-Ouest à Lennoxville, et le concours de Québec-Est à Ste-Anne de la Pocatière. Ces deux concours, de même que ceux qui avaient été tenus l'année précédente, ont été conduits en 1921-22 et de nouveau l'année suivante.

Le 1er novembre 1923, un nouveau concours a été mis en marche à Sidney, C.-B., c'était le concours de ponte de l'Ile de Vancouver, ce qui faisait un total de douze concours pour l'année 1923-24.

L'année suivante, le 1er novembre, un autre concours appelé le concours du sud de la Nouvelle-Ecosse a été inauguré à Kentville, N.-E., faisant un total de treize concours pour l'année 1924-25.

Il n'a pas été entrepris de concours supplémentaires depuis 1925 mais de nouveaux poulaillers ont été construits à plusieurs des concours, fournissant des logements plus modernes pour les oiseaux.

POIDS DES ŒUFS DE CONCOURS

Tous les œufs pondus par toutes les poules pendant le concours sont soigneusement pesés.

Le système adopté est le suivant:—on pèse chaque œuf au commencement du concours et on inscrit le poids de ces œufs sur le rapport des œufs pour le consulter au besoin. On ne compte que les œufs qui pèsent en moyenne au moins 20 onces à la douzaine.

A mesure que la ponte augmente et que la grosseur des œufs commence à devenir normale, on pèse deux fois par semaine et toujours les mêmes jours chaque semaine. Tous les œufs sont pesés le lendemain du jour où ils sont pondus; ils sont donc toujours dans le même état de fraîcheur, et les pesées sont ainsi aussi uniformes que possible. On ne considère pour le classement dans les concours que les oiseaux qui pondent des œufs pesant en moyenne 24 onces ou plus à la douzaine et on enregistre tous les oiseaux qui pondent au moins 200 œufs à condition que les œufs pèsent les 24 onces réglementaires à la douzaine et que l'oiseau n'ait pas d'autre motif de déqualification.

ENREGISTREMENT

On délivre des certificats d'enregistrement pour tous les oiseaux qui remplissent les conditions posées. Cet enregistrement a fait des progrès graduels et constants. Le nombre d'oiseaux enregistrés accuse tous les ans une augmentation sur le chiffre de l'année précédente. L'année 1929 a été de beaucoup la meilleure sous ce rapport. Tous les certificats d'enregistrement sont délivrés par le Bureau National Canadien d'enregistrement du bétail à Ottawa, ce qui met ainsi l'enregistrement des volailles sur la même base que celui des bestiaux.

CLEF POUR LES VARIÉTÉS

Toutes les races ou variétés mentionnées dans ce rapport sont désignées par les abbréviations dont voici la clef:

Plymouth Rock Barrée—B.P.R.
Plymouth Rock Blanche—W.P.R.
Wyandotte Blanche—W.W.
Rouge du Rhode Island à crête simple—R.I.R.
Rouge du Rhode Island à crête en rosace—R.C.R.I.R.
Leghorn Blanche à crête simple—W.L.
Leghorn Brune à crête simple—Br. L.
Leghorn Blanche à crête en rosace—R.C.W.L.
Leghorn Noire à crête simple—B.L.
Ancona à crête simple—S.C.A.
Sussex Légère—L.S.
Minorque Noire—B.M.
Orpington fauve—B.O.

PARTIE I

NEUVIÈME CONCOURS DE PONTE ANNUEL NATIONAL CANADIEN 1927-28

Une série de concours de ponte a été conduite par la Division des fermes expérimentales du Ministère de l'Agriculture, commençant le 1er novembre 1927 et finissant le 22 octobre 1928. Il a été conduit au moins un concours de ponte dans chaque province canadienne et le concours canadien a été tenu à la Ferme centrale, à Ottawa. Il y a eu une augmentation dans le nombre de groupes inscrits par comparaison à l'année précédente et le nombre total d'oiseaux dans ces concours a été de 4,230. Voici les noms de ces concours et les endroits où ils ont été tenus:

CONCOURS CANADIEN

Concours de ponte canadien,
Ferme expérimentale centrale, Ottawa.

CONCOURS PROVINCIAUX

Concours de ponte de l'Ile du Prince-Edouard,
Station expérimentale, Charlottetown, I.P.-E.

Concours de ponte de la Nouvelle-Ecosse,
Ferme expérimentale, Nappan, N.-E.

Concours de ponte du sud de la Nouvelle-Ecosse,
Station expérimentale, Kentville, N.-E.

Concours de ponte du Nouveau-Brunswick.
Station expérimentale, Fredericton, N.-B.

Concours de ponte de Québec-Est,
Station expérimentale, Ste-Anne de la Pocatière, Qué.

Concours de ponte de Québec-Ouest,
Station expérimentale, Lennoxville, P.Q.

Concours de ponte de l'Ontario,
Ferme expérimentale, Ottawa, Ont.

Concours de ponte du Manitoba,
Ferme expérimentale, Brandon, Man.

Concours de ponte de la Saskatchewan,
Ferme expérimentale, Indian Head, Sask.

Concours de ponte de l'Alberta,
Station expérimentale, Lethbridge, Alta.

Concours de ponte de la Colombie-Britannique,
Ferme expérimentale, Agassiz, C.-B.

Concours de ponte de l'Ile de Vancouver,
Station expérimentale, Saanichton, Ile de Vancouver, C.-B.

CONCOURS DE PONTE NATIONAL CANADIEN

(*Enregistrement*)

FERMES EXPÉRIMENTALES FÉDÉRALES

AVIS

(1927-28)

Les fermes expérimentales fédérales conduiront la neuvième série de Concours de ponte, qui s'ouvriront le 1er novembre 1927 et se continueront pendant cinquante-et-une semaines consécutives. Voici les noms de ces concours et des endroits où ils seront tenus:

CONCOURS CANADIEN

Concours de ponte canadien,
Ferme expérimentale centrale, Ottawa.

CONCOURS PROVINCIAUX

Concours de ponte de l'Ile du Prince-Edouard,
Station expérimentale, Charlottetown, I.P.-E'.

Concours de ponte de la Nouvelle-Ecosse
Freme expérimentale, Nappan, N.-E.

Concours de ponte du sud de la Nouvelle-Ecosse,
Station expérimentale, Kentville, N.-E.

Concours de ponte du Nouveau-Brunswick,
Station expérimentale, Fredericton, N.-B.

Concours de ponte de Québec-Est,
Station expérimentale, Ste-Anne de la Pocatière, Qué.

Concours de ponte de Québec-Ouest,
Station expérimentale, Lennoxville, P.Q.

Concours de ponte de l'Ontario,
Ferme expérimentale, Ottawa, Ont.

Concours de ponte du Manitoba,
Ferme expérimentale, Brandon, Man.

Concours de ponte de la Saskatchewan,
Ferme expérimentale, Indian Head, Sask.

Concours de ponte de l'Alberta,
Station expérimentale, Lethbridge, Alta.

Concours de ponte de la Colombie-Britannique,
Ferme expérimentale, Agassiz, C.-B.

Concours de ponte de l'Ile de Vancouver,
Station expérimentale, Saanichton, Ile de Vancouver, C.-B.

Les entrées sont limitées.—Le concours canadien est ouvert à un nombre restreint de parquets venant d'autres pays que le Canada, mais comme les oiseaux de ces parquets ne peuvent être enregistrés que s'ils restent au Canada, et comme l'enregistrement est le but principal de ces concours, on n'acceptera pas plus de quatre parquets par pays étranger. La direction se réserve exclusivement le droit d'accepter des entrées et elle le fera de façon à ce que tous les bons éleveurs aient des occasions égales de participer au concours.

Dix pour cent des parquets dans chaque concours provincial sont réservés pour les entrées des autres provinces, entrées qui doivent être soumises à l'approbation de l'Aviculteur du Dominion. On acceptera des entrées d'autres provinces au cas où il restera de la place dans un concours, à condition que ces entrées soient acceptées par l'Aviculteur du Dominion. Comme l'espace est limité, on se réserve le droit de refuser une entrée quelconque.

Droits à payer.—Le droit à payer pour chaque parquet au Concours de ponte canadien à Ottawa est de $15 et pour chaque parquet dans tous les concours provinciaux, de $5. Ce montant couvre l'enregistrement et la cotisation de membre dans l'Association Nationale Canadienne du Contrôle des Volailles. La demande doit être accompagnée d'un cinquième du droit d'entrée, qui doit être reçu avant le 15 août; le reste doit être payé sur l'avis de l'acceptation de l'entrée au plus tard le 30 septembre. Le premier paiement sera remboursé au cas où l'entrée n'est pas acceptée. Si le reste du droit d'entrée n'est pas encore reçu le 10 octobre la demande peut être annulée et le premier versement confisqué. Si le concurrent n'expédie pas son parquet lorsqu'il en reçoit l'ordre, l'entrée est automatiquement annulée et tous les droits payés sont confisqués. *Les chèques ou mandats-postes doivent être faits payables au pair à Ottawa au nom du «Comptable des Concours de Ponte».*

Entrées.—Pour les formules d'entrée et les règlements s'adresser à l'Aviculteur du Dominion, Ferme expérimentale centrale, Ottawa, ou au Régisseur de la ferme expérimentale sur laquelle le concours doit être tenu. (Voir les noms des Concours ci-dessus). Les entrées doivent être adressées directement au régisseur de la ferme sur laquelle le concours est tenu, à l'exception des entrées au Concours à Ottawa et des entrées aux concours tenus en dehors de la province du demandeur, qui doivent être expédiées à l'Aviculteur du Dominion, accompagnées du premier versement avant le 15 août.

CONCOURS DE PONTE NATIONAL CANADIEN, 1927-28

(*Enregistrement*)

Fermes expérimentales fédérales

RÈGLEMENTS

1. *Numéro.*—Chaque entrée ou parquet se compose de dix oiseaux d'une variété régulière; chaque oiseau doit être typique de la race et n'avoir aucun des défauts spécifiés dans le «Standard of Perfection» ou dans tout standard reconnu pour la race.

2. *Remplacement.*—Il est permis à chaque concurrent de tenir son parquet de dix oiseaux au nombre complet toute l'année. Dans chaque concours, deux oiseaux de réserve, destinés à servir de remplaçants, doivent accompagner les oiseaux originaux et sont logés avec eux dans le parquet. Les dix oiseaux qui constituent le parquet original doivent être spécifiés avant que le concours ne commence. On permet de remplacer également tous les oiseaux qui peuvent mourir.

3. *Acceptation des entrées.*—Tous les concurrents doivent être les propriétaires et éleveurs *bona fide* des oiseaux entrés. Comme l'espace est limité, on se réserve le droit de refuser des entrées et la préférence sera donnée aux suivants, mais pas nécessairement dans l'ordre indiqué:

1. Aux éleveurs inscrivant des poulettes provenant de poules enregistrées.
2. Aux éleveurs qui ont un relevé au nid-trappe de leur basse-cour.
3. Aux éleveurs dont les basses-cours sont inscrites au Livre d'or (*Record of Performance*).
4. Le rapport de l'inspecteur sur la basse-cour.

4. *Inspection.*—Les parquets pour lesquels des demandes ont été reçues sont sujets à être inspectés entre le 15 août et le 30 septembre. Les parquets venant de basses-cours malades ou tenues dans des mauvaises conditions sanitaires ne peuvent être acceptés. Ls oiseaux qui ne promettent pas de se développer d'une façon satisfaisante peuvent être rejetés. Tous les parquets sont soumis à une nouvelle inspection lorsqu'ils entrent au concours, et tous ceux qui présentent des symptômes de maladie et qui contiennent des oiseaux ayant des défauts inscrits au Standard sont renvoyés à leur propriétaire et aux frais de ce dernier.

5. *Déclaration sanitaire.*—Tout parquet et toute femelle supplémentaire inscrit doit être accompagné d'une déclaration du propriétaire, établissant que la basse-cour d'où viennent l'oiseau ou les oiseaux n'a pas été affectée d'une maladie infectieuse au cours des quatre mois précédents, et que les oiseaux entrés n'ont été en aucune façon exposés à l'infection ou à la contagion.

6. *Embaguage.*—Les propriétaires doivent embaguer leurs oiseaux eux-mêmes, à la patte, avant de les expédier. Les bagues posées aux pattes doivent être numérotées de 1 à 12 dans tous les concours. Les oiseaux 11 et 12 seront employés comme remplaçants. A l'arrivée au concours tous les oiseaux seront embagués dans le même ordre avec des anneaux de concours scellés, posés aux pattes, et les bagues des propriétaires seront enlevées. Les propriétaires auront alors des numéros de concours correspondant à ceux qu'ils ont mis eux-mêmes. Les bagues à l'aile ne seront pas reconnues pour fins d'identification.

7. *Livraison.*—Les oiseaux doivent être délivrés au concours sur réception de l'avis; l'express doit être payé d'avance. La livraison doit se faire entre le 15 et le 31 octobre. L'adresse du concours donné dans l'avis doit être marquée lisiblement sur la caisse d'expédition de même que l'adresse du propriétaire, laquelle doit être la même que celle qui a paru sur la formule de demande.

8. *Renvoi ou retrait des parquets ou des oiseaux.*—Il est entendu que les parquets doivent concourir pendant toute la durée du concours. Ce n'est qu'à cette condition qu'ils sont acceptés. C'est afin que l'on puisse faire une comparaison entre les différentes races et prendre des notes sur chaque race et les travaux de l'éleveur. Tous les oiseaux présentant des défauts inscrits au Standard et tous ceux pondant des œufs qui ne sont pas caractéristiques de la race, seront renvoyés immédiatement à leurs propriétaires, par express et à leurs frais. La direction se réserve le droit de renvoyer (a) les parquets dont les oiseaux n'ont pas encore pondu au 31 décembre; (b) les oiseaux qui n'ont pas encore pondu à la fin de la 16ème semaine; (c) les oiseaux pondant des œufs pesant moins de 20 onces par douzaine; (d) les groupes ou oiseaux pour toute autre raison qui peut être jugée valable dans l'intérêt du Concours.

9. *Alimentation et logement.*—Les oiseaux reçoivent la meilleure nourriture et les meilleurs soins pendant toute la durée du concours. Le système d'alimentation est le suivant: grain mélangé, jeté dans la litière matin et soir, et pâtée sèche dans une trémie tenue devant les oiseaux en tout temps. Il est fourni également aux oiseaux de la verdure, du gravier, des coquilles et des déchets de bœuf. Les oiseaux sont tenus dans des poulaillers dont le devant est en vitre et en coton.

Fig. 1—Embaguage des oiseaux au concours

10. *Comptage des œufs.*—Le concours sera décidé par le nombre total de points obtenus; les points sont accordés sur la base suivante: 1 point pour chaque œuf qui pèse 24 onces par douzaine; on retranchera $\frac{1}{10}$ point pour chaque once que les œufs pèsent en moyenne en moins de 24 onces par douzaine: et il sera ajouté une prime de $\frac{1}{10}$ point pour chaque once que les œufs pèsent en moyenne

de plus que 24 onces par douzaine. Les œufs qui pèsent en moyenne plus de 27 onces à la douzaine seront considérés comme pesant 27 onces, et les œufs pesant en moyenne moins de 20 onces, les œufs d'une très mauvaise forme et les œufs à coque molle ne seront pas officiellement comptés. (Ce qui précède ne s'applique qu'aux concours seulement; pour les bases d'enregistrement des œufs, voir ci-dessous).

11. *Mode d'emploi des œufs.*—Tous les œufs pondus pendant le Concours seront la propriété du Ministère de l'Agriculture, et seront vendus aux prix du marché.

12. *Rapports.*—Il sera fait rapport à la fin de chaque semaine du contrôle au nid-trappe de chaque oiseau et de la ponte hebdomadaire et totale de chaque parquet. Des copies de ce rapport seront expédiées à chaque concurrent et à tous les journaux qui désirent publier ces rapports.

13. *Le renvoi des oiseaux.*—Si aucun avis relativement au renvoi des oiseaux n'a pas été reçu avant le 1er octobre, ils seront envoyés par express aux frais du propriétaire, à la fin du concours, à l'adresse du propriétaire qui a fait l'expédition. Si la station d'expédition est une station d'arrêt par signal, les oiseaux seront expédiés à la station de chemin de fer la plus proche sur la ligne où se trouve un bureau d'express, à moins que le bureau-chef du Concours n'ait reçu une somme suffisante pour payer l'express. Les oiseaux seront renvoyés au plus tard au 15 octobre de chaque année. Les parquets qui ont fini de pondre vers la fin du concours et qui ne paraissent pas devoir se remettre à pondre vers la fin seront renvoyés plus tôt, afin de faire de la place pour les oiseaux qui sont entrés au concours suivant.

14. *Vente ou transfert.*—Il ne se fera plus au concours de vente ou de transfert d'oiseaux.

15. *Responsabilité.*—Tous les oiseaux de concours sont entièrement aux risques du propriétaire, mais toutes les précautions possibles seront prises. Si c'est nécessaire, la direction se réserve le droit de rogner les ailes de tout oiseau qui peut causer des ennuis.

16. *Décision finale.*—Dans tous les cas, la décision de l'Aviculteur du Dominion sera finale.

ENREGISTREMENT

Tous les oiseaux de concours non déqualifiés pour d'autres causes, dont les œufs pèsent en moyenne 24 onces à la douzaine après les quatre premières semaines de ponte et qui pondent au moins 200 œufs pendant l'année de concours, seront enregistrés par l'Association Nationale Canadienne de l'Enregistrement des Volailles. L'enregistrement est gratuit pour le propriétaire et chaque concurrent, en payant les droits du concours, devient automatiquement membre de l'Association Nationale Canadienne de l'Enregistrement des Volailles.

Tous les oiseaux enregistrés porteront des marques d'identification enregistrées avant de quitter le concours où ils se sont qualifiés.

L'Aviculteur du Dominion, Ferme expérimentale centrale, Ottawa, expédiera des formules de demande d'enregistrement d'oiseaux à tous les concurrents. Ces formules doivent être bien remplies et renvoyées immédiatement au régisseur du Concours, qui les renverra à l'Aviculteur du Dominion lorsque les oiseaux se sont qualifiés. Les formules pour les oiseaux qui ne se sont pas qualifiés seront détruites.

CONCOURS DE PONTE CANADIEN À OTTAWA

LISTE DES ENTRANTS

Avec production individuelle et points, et total, œufs et points, 1927–28

Parquet	Propriétaire et adresse	Race	Numéro de l'oiseau										Plancher	Total, œufs et points
			1	2	3	4	5	6	7	8	9	10		
1	W. J. Johnston..... Meaford, Ont.	B.P.R..	194 204·9	215 169·1	204 197·0	130 103·9	215 164·4	224 184·8	187 159·1	245 238·2	192 158·5	200 190·5	3	2,006 1,770·4
2	J. W. Clark..... Cainsville, Ont.	B.P.R..	86 64·5	145 96·4	221 182·5	93 86·8	133 97·6	*139 130·5	203 165·9	175 143·1	229 183·9	187 171·4	3	1,611 1,322·6
3	Oak Ridge Farm..... Port Credit, Ont.	B.P.R..	131 125·3	121 89·1	130 138·0	167 123·4	*51 46·6	*157 169·6	*43 31·9	132 95·6	173 114·6	72 80·1	3	1,177 1,014·2
4	Norfolk Specialty Farm, St. Williams, Ont.	B.P.R..	*100 87·5	184 219·3	*142 111·3	*226 207·2	183 161·7	*194 139·4	247 182·5	66 69·2	*201 179·0	64 40·8	1	1,607 1,387·9
5	J. H. Thompson..... Port Dover, Ont.	B.P.R..	203 169·9	128 120·9	215 204·5	220 196·7	203 214·8	143 147·3	*146 147·5	172 182·9	216 193·9	220 207·5	2	1,866 1,785·9
6	John A. Dawson..... Britannia Bay, Ont.	B.P.R..	224 207·6	153 178·5	*28 24·0	*160 134·0	*138 133·1	11 8·0	*129 103·1	213 242·6	142 138·9	136 131·4	3	1,334 1,301·2
7	Kemptville Agr. School. Kemptville, Ont.	B.P.R..	230 183·8	158 116·1	156 192·9	207 196·0	151 143·8	*252 249·0	129 118·8	206 220·9	195 159·7	180 216·4	2	1,864 1,797·4
8	Macdonald College..... Macdonald College, Q.	B.P.R..	146 123·2	178 143·8	199 174·0	184 124·0	183 179·1	D120 82·6	222 196·4	211 178·7	*106 99·1	*222 183·7	4	1,771 1,484·6
9	Ontario Agricult. College Guelph, Ont.	B.P.R..	*89 71·9	217 221·3	228 172·3	106 82·4	242 253·1	D154 160·3	215 246·9	169 154·4	220 226·1	254 209·3	8	1,894 1,798·0
10	Station Expérimentale.. Lethbridge, Alta.	B.P.R..	211 189·5	196 181·2	*87 60·0	253 226·6	188 194·2	23 14·9	211 163·9	221 178·4	111 95·5	138 107·3	3	1,639 1,411·5
11	Ferme Expérimentale.... Ottawa, Ont.	B.P.R..	*109 97·4	180 175·6	*59 52·4	220 194·2	175 153·2	109 122·4	153 158·6	173 187·6	*137 136·6	D142 112·7	6	1,457 1,391·7
12	Station Expérimentale... Kapuskasing, Ont.	B P.R.	231 189·3	*102 103·2	167 145·3	204 196·1	166 133·2	212 207·6	*137 118·7	*167 169·1	*162 147·4	*142 144·9	2	1,690 1,554·8
13	Miss A. G. Brown..... New Westminster, C.B	B.P.R..	D118 132·7	254 308·4	151 155·0	187 196·3	178 190·1	219 161·1	*128 120·3	*187 187·1	*104 121·6	*123 129·6	4	1,649 1,702·2
14	Jas. M. Scott..... Seaforth, Ont.	B.P.R..	156 150·7	176 156·6	143 142·2	213 195·1	120 101·7	208 231·8	252 245·8	125 118·6	132 126·7	241 220·5	4	1,766 1,689·7
15	R. V. Wilcox..... Salmon Arm, B.C.	B.P.R..	200 160·7	*117 120·7	183 159·4	219 192·2	*94 97·7	230 230·5	216 185·3	D102 82·5	259 216·3	182 131·0	8	1,802 1,576·3
16	R. A. Snowball..... Chatham, N.-B.	B.P.R..	254 250·8	152 136·2	258 237·1	*176 175·3	*145 120·1	183 139·0	228 181·7	*219 214·7	D133 99·9	191 224·1	6	1,939 1,788·9
17	W. H. Fisher..... Ayton, Ont.	W.W....	*172 182·1	*127 123·0	*205 242·2	243 252·2	127 139·7	241 201·8	256 289·5	D28 29·3	255 305·2	210 200·7	1	1,864 1,965·7
18	Chas. L. Miller..... Hamilton, Ont.	W.W....	167 193·1	*75 52·9	170 187·0	154 151·4	242 211·6	146 129·5	*99 82·1	D89 78·2	D121 104·8	*15 17·1	3	1,278 1,207·7
19	Arthur Alker,..... Meaford, Ont..	W.W....	185 164·5	*220 241·1	205 196·3	235 218·5	179 200·9	222 190·4	*191 211·3	173 146·4	228 254·8	205 184·9	2	2,043 2,009·1
20	Jos. White..... Portsmouth, Ont.	W.W....	*87 86·5	113 81·1	*122 113·6	173 165·0	*199 184·6	98 106·7	155 121·4	*186 165·7	D81 54·5	*83 64·6	6	1,297 1,143·7
21	Ferme Expérimentale.... Indian Head, Sask.	W.W....	D103 86·3	D20 12·9	D121 92·7	D110 116·5	D105 87·9	D81 59·8	157 124·4	D78 86·1	117 102·5	122 105·7	5	1,014 874·8
22	Macdonald College..... Macdonald College, Q.	R.I.R..	247 216·8	*100 113·8	209 143·3	*150 133·1	185 228·0	208 158·1	219 256·6	176 189·9	D160 137·0	*219 188·8	7	1,873 1,765·4
23	Mrs. C. H. Moore..... Dundas, Ont.	R.I.R..	132 164·4	147 186·9	*127 151·0	134 138·4	174 190·8	131 154·9	234 288·4	133 157·1	126 122·3	*144 149·7	1	1,482 1,703·9
24	John Burgess..... Qualicum Beach, C.B.	R.I.R..	225 228·5	227 217·3	161 150·2	*183 170·0	185 221·7	*223 223·2	254 254·9	215 159·4	*136 142·4	276 248·5	9	2,085 2,016·1
25	Manor Farm..... Clarkson, Ont.	L.S.....	95 66·3	149 160·3	169 153·6	179 186·3	172 161·3	121 109·1	162 123·6	*160 161·4	159 127·9	243 226·8	7	1,609 1,476·6
26	N. H. Gampp..... New Hamburg, Ont.	S.C. Anc.	*74 58·2	111 101·1	*67 66·3	85 83·0	178 183·4	*165 174·5	155 145·7	154 158·3	154 171·4	159 137·8	6	1,302 1,279·7
27	Geo. E. Cameron..... Carleton Place, Ont.	B.L.....	225 211·9	231 213·9	184 186·5	167 171·6	130 105·9	138 120·2	*207 166·6	148 136·8	58 38·8	210 200·8	10	1,698 1,561·8

CONCOURS DE PONTE CANADIEN À OTTAWA

LISTE DES ENTRANTS—*Suite*

Avec production individuelle et points, et total, œufs et points, 1927–28

Parquet	Propriétaire et adresse	Race	Numéro de l'oiseau 1	2	3	4	5	6	7	8	9	10	Plancher	Total, œufs et points
28	Alex. McLean..... Gananoque, Ont.	W.L....	95 90·1	158 169·4	203 236·4	257 185·6	235 212·3	199 155·7	238 206·0	273 304·9	*183 139·1	169 209·1	13	2,010 1,909·6
29	E. H. Robertson..... Iroquois, Ont..	W.L....	201 177·8	137 128·5	130 163·9	D58 48·2	*181 183·7	163 203·7	D116 143·6	191 219·9	197 183·9	198 200·5	4	1,572 1,653·7
30	G. A. Robertson & Son.. St. Catharines, Ont.	W.L....	187 215·7	*98 107·9	197 229·4	190 188·6	209 254·8	237 255·8	213 261·9	111 118·5	95 83·8	124 124·8	3	1,661 1,841·2
31	Oldham Farm..... Port Hope, Ont	W.L....	D91 76·8	D33 34·0	173 145·9	D89 73·1	D182 159·7	D62 51·0	D60 50·3	145 144·1	189 190·7	212 231·9	7	1,236 1,157·5
32	Walter Rose..... Brussels, Ont.	W.L....	11 12·1	139 168·9	137 157·2	173 205·8	172 168·9	172 186·5	121 119·1	193 205·8	180 148·5	128 124·7	4	1,426 1,497·5
33	Russell Sulley..... Courtice, Ont.	W.L....	174 162·2	236 272·1	134 112·4	160 174·0	172 158·4	210 199·3	209 201·6	226 217·3	163 126·5	235 200·1	7	1,919 1,823·9
34	R. J. Penhall..... Port Dover, Ont.	W.L....	126 142·6	*75 79·5	123 115·2	196 161·3	187 133·0	205 214·9	55 42·8	129 119·1	173 169·4	193 185·1	8	1,462 1,362·9
35	Manor Farm..... Clarkson, Ont.	W.L....	165 193·7	152 149·7	*162 153·0	224 236·5	232 247·3	143 161·7	11 117·5	179 194·7	*158 164·9	D178 189·5	6	1,705 1,808·5
36	Mrs. M. MacMorine..... Napanee, Ont.	W.L....	*188 173·1	188 172·0	*76 67·4	126 104·8	132 104·9	197 184·2	146 115·3	*218 171·2	190 178·0	*147 128·1	1	1,608 1,399·0
37	Whitevale Poultry Farm Whitevale, Ont.	W.L....	162 207·6	206 215·5	136 121·7	104 122·1	159 175·6	149 156·1	*188 211·0	*185 187·5	235 221·8	*210 225·2	17	1,734 1,844·1
38	J. H. Jackson..... Port Dover, Ont.	W.L....	184 216·6	229 244·9	172 188·9	248 240·6	244 256·2	*150 130·8	*211 227·4	213 215·0	212 191·4	237 227·0	4	2,100 2,178·8
39	N. Y. McLeod..... Hamilton, Ont.	W.L....	177 141·5	*160 135·4	*176 149·0	*182 153·4	152 153·0	*244 200·7	*94 97·1	*154 168·1	252 211·6	*158 160·7	7	1,749 1,570·5
40	J. C. Quanbury..... Port Dover, Ont.	W.L....	229 213·0	164 174·5	*210 212·1	221 246·5	142 171·8	165 205·0	*109 109·0	194 192·6	117 98·7	*164 168·1	9	1,715 1,791·3
41	Cooksville PoultryFarm. Cooksville, Ont.	W.L....	195 160·7	113 95·2	102 96·1	65 61·4	149 159·9	109 127·5	166 169·1	137 147·8	103 94·3	*169 138·1	13	1,308 1,250·1
42	Lakewood Poultry Farm Lakewood, Saint John, N.B.	W.L....	214 223·7	159 195·5	204 241·4	213 217·9	*137 145·4	*164 163·5	219 231·8	*205 188·2	168 199·4	190 172·3	12	1,873 1,979·1
43	Allison Poultry Farm.... Morrisburg, Ont.	W.L ..	171 207·3	*233 284·9	178 172·9	*209 225·3	*98 99·6	150 147·2	208 220·2	*130 122·0	89 68·3	180 211·6	10	1,646 1,759·3
44	Circle Bar Poultry F'm. Calumet, Qué.	W.L....	128 129·0	*141 173·9	....	181 188·6	*53 49·4	207 183·7	194 199·6	163 144·6	D73 73·4	*113 134·9	5	1,253 1,277·1
45	Rump & Sendall..... Sperling, C.B.	W.L....	*143 168·9	166 146·5	*115 104·7	*176 175·0	110 135·3	212 203·4	198 215·3	187 183·1	60 45·8	136 111·0	14	1,503 1,489·0
46	J. J. Dougan..... Cobble Hill, C.B.	W.L....	174 163·9	188 229·6	200 193·6	145 120·4	*240 208·4	176 154·7	154 163·4	262 240·3	188 158·7	236 209·4	11	1,963 1,842·4
47	E. S. Flowerdew..... Coghlan, C.B.	W.L....	139 122·3	242 251·0	222 251·0	*230 235·3	257 251·5	166 156·7	218 222·8	130 111·0	234 231·7	206 197·6	21	2,044 2,030·9
48	Bolivar Leghorn Farm... Cloverdale, C B.	W.L....	*173 182·4	221 217·0	D189 234·2	196 184·8	211 230·7	*254 215·8	244 263·9	156 141·7	178 136·2	220 214·9	12	2,042 2,021·6
49	W. Bradley..... Langford, C.B.	W.L....	198 215·7	*253 210·3	255 238·7	*207 215·0	222 221·8	210 235·4	230 226·9	230 236·3	255 239·3	205 181·1	14	2,265 2,220·5
50	T. H. Hayward..... Langford, C.B.	W.L....	268 269·0	261 298·8	186 202·9	233 238·3	223 252·0	270 248·7	240 215·9	240 213·3	214 186·5	239 204·0	4	2,374 2,329·4
51	F. W. Appleby..... Mission City, C.B.	W.L....	198 216·8	198 196·6	209 215·4	189 148·3	214 210·3	208 232·2	169 180·9	187 171·4	173 214·6	160 189·7	7	1,905 1,976·2
52	Simpson & Holland..... Port Haney, C.B.	W.L....	68 59·9	194 155·4	110 129·5	221 175·0	204 179·6	198 189·4	*222 175·9	185 170·6	101 106·6	188 167·2	6	1,691 1·509·1
53	J. H. Mufford & Son..... Milner, C.B.	W.L....	*172 164·7	177 169·1	144 139·6	177 172·2	165 185·7	253 241·0	199 167·6	227 241·0	102 125·3	104 113·7	4	1,720 1,720·6
54	Shannon Bros..... Cloverdale, C.B.	W.L....	174 153·8	163 174·8	134 157·2	164 134·5	167 131·2	204 192·8	163 186·9	148 107·3	142 132·2	120 86·3	5	1,579 1,457·0

CONCOURS DE PONTE CANADIEN À OTTAWA

LISTE DES ENTRANTS—*Fin*

Avec production individuelle et points, et total, œufs et points, 1927-28

Parquet	Propriétaire et adresse	Race	Numéro de l'oiseau 1	2	3	4	5	6	7	8	9	10	Plancher	Total, œufs et points
55	Alfred Phipps..... St. Williams, Ont.	W.L....	85 77·3	212 184·0	*121 118·5	*100 85·9	252 226·2	131 109·2	*75 80·0	D113 115·6	114 127·9	*208 176·5	19	1,411 1,301·1
56	W. J. Richardson..... Caledonia, Ont.	W.L....	213 268·4	132 146·2	137 172·5	239 274·4	*158 163·4	*86 67·9	142 158·4	*172 176·6	*159 175·4	*148 153·4	10	1,586 1,756·6
57	Oak Ridge Farm..... Port Credit, Ont.	W.L....	*118 114·4	131 131·9	*141 134·0	123 156·6	201 177·4	*27 25·4	202 204·1	118 107·0	147 145·0	188 192·0	14	1,396 1,387·8
58	Tom Barron..... Preston, Angleterre.	W.L....	*158 157·4	208 212·9	*169 182·3	*181 217·6	272 297·1	225 190·9	*192 195·7	184 219·1	108 118·6	*181 216·3	3	1,878 2,007·8
59	W. H. Fisher,..... Ayton, Ont.	W.L....	144 110·4	190 162·5	219 177·9	163 174·2	233 233·3	142 122·3	*151 123·2	88 83·6	120 110·6	153 114·3	13	1,603 1,412·3
60	Credit Vale Farm..... Streetsville, Ont...	W.L....	D70 52·7	130 95·8	D52 54·6	D97 86·0	D156 116·5	*63 53·2	*105 99·9	D69 71·3	D103 76·1	*77 58·7	8	922 764·8
61	Grove Poultry Farm.... Oakville, Ont.	W.L....	175 216·6	145 149·9	190 192·1	184 205·1	171 213·3	133 113·8	*130 139·2	103 117·9	157 187·3	226 211·5	2	1,614 1,746·7
62	J. H. Harper & Son..... Cooksville, Ont.....	W.L....	215 204·1	210 186·0	195 162·9	175 144·4	220 170·2	171 144·5	*32 22·3	*250 232·5	6 4·5	*219 186·0	17	1,693 1,457·4
63	Cloverlands Poultry F'm Port Hope, Ont.	W.L....	135 155·4	203 253·1	151 184·1	188 183·8	212 182·6	142 115·0	229 185·6	*208 174·4	228 185·3	242 220·0	9	1,938 1,839·3
64	Inverlynn Poultry Farm Whitby, Ont.	W.L....	181 203·3	120 115·5	182 186·9	137 166·0	124 139·0	203 185·9	201 238·5	*154 185·4	138 171·0	180 203·2	14	1,620 1,795·6
65	Wm. Wilkinson..... Port Dover, Ont.	W.L....	115 143·7	143 139·7	164 137·6	151 153·5	108 117·2	206 163·6	184 171·2	196 176·7	149 144·8	212 213·2	20	1,628 1,561·2
66	Elwood Roe..... Atwood, Ont.	W.L....	208 191·9	*208 226·9	218 228·3	193 214·4	195 240·4	227 198·1	206 213·4	165 155·9	167 162·9	195 207·9	10	1,982 2,040·1
67	C. D. Calder..... Cowansville, Qué.	W.L....	*158 180·1	*45 41·8	*163 178·7	223 236·4	107 111·9	206 227·5	*204 236·3	*154 146·5	225 275·2	209 257·2	8	1,694 1,891·6
68	Cobourg Poultry Farm.. Cobourg, Ont.	W.L....	218 256·5	152 153·1	*159 154·5	*112 84·6	145 151·4	D51 41·1	185 218·9	188 216·4	186 234·4	91 108·9	19	1,487 1,619·8
69	Frank Foreman..... Collingwood, Ont.	W.L....	*156 180·0	196 223·5	232 218·2	D74 89·3	161 177·3	D87 101·4	203 219·7	234 280·2	59 66·0	*143 162·2	14	1,545 1,717·8
70	G. C. N. Burton..... Highland Creek, Ont.	W.L....	177 187·2	*212 185·6	179 171·0	150 137·0	229 207·4	110 97·8	141 108·7	*166 182·4	35 30·4	148 169·1	6	1,547 1,476·6
71	Reliable Poultry Farm.. Bowmansville, Ont.	W.L....	172 160·9	*152 133·5	210 170·1	204 194·0	173 165·4	180 184·3	188 147·6	181 149·6	125 80·0	224 190·2	9	1,809 1,575·6
72	Oliver Poultry Farm.... Shanty Bay, Ont..	W.L....	111 135·4	194 175·5	D105 93·5	212 224·3	185 214·2	175 177·5	183 167·7	134 122·7	D112 115·7	D82 82·9	7	1,493 1,514·4
73	A. E. Johns..... Ingersol, Ont.	W.L....	124 131·3	129 116·4	156 168·8	*85 85·6	188 199·4	110 126·7	181 181·4	*101 99·0	117 121·5	94 102·2	....	1,285 1,332·3
74	Geo. H. Carley..... Erindale, Ont.	W.L....	D47 38·5	D88 84·0	*109 89·3	152 152·2	181 176·2	*143 183·8	*153 164·1	153 164·9	172 158·8	D99 83·4	5	1,297 1,295·2
75	Alpine Poultry Farm.... Calgary, Alta.	W.L....	D80 75·8	165 148·7	193 226·0	*35 34·2	D162 144·7	164 152·1	123 113·1	*36 32·0	D37 27·2	D75 72·3	10	1,070 1,026·1
76	Miss Helen Parks..... Saint John, N.-B.	W.L....	84 81·8	210 169·0	109 98·0	84 94·8	204 182·1	197 218·1	91 82·5	141 154·7	205 213·8	160 150·6	2	1,485 1,445·4
77	W. S. Hannah & Son..... Grand Rapids, Mich.	W.L....	210 189·5	250 250·4	128 94·9	190 171·4	*235 214·3	237 185·2	159 133·7	268 258·3	D132 126·0	218 158·2	9	2,027 1,781·9
78	Kemptville Agr. School, Kemptville, Ont.	W.L....	103 68·5	*163 169·5	153 157·6	114 99·9	134 143·3	167 162·0	147 161·2	162 150·6	*92 60·1	*110 98·1	12	1,345 1,270·8
79	Ontario Agricult. School, Guelph, Ont.	W.L....	182 163·1	220 178·9	173 158·9	211 221·4	106 95·1	127 126·9	186 185·5	*159 159·5	140 136·9	155 149·7	12	1,659 1,575·9
80	Ferme Expérimentale.... Ottawa, Ont.	W.L....	118 116·9	*209 218·6	202 173·1	*111 123·4	*174 164·5	134 136·7	D147 138·6	D88 81·0	64 54·6	D59 56·6	16	1,306 1,264·0

* Production de plus d'un oiseau. D—Morte mais non remplacée.

CONCOURS DE PONTE DE L'ILE DU PRINCE-ÉDOUARD—CHARLOTTETOWN, I.P.-É.

LISTE DES ENTRANTS

Avec production individuelle et points, et total, œufs et points, 1927–28

Parquet	Propriétaire et adresse	Race	Numéro de l'oiseau										Total, œufs et points
			1	2	3	4	5	6	7	8	9	10	
1	Mrs. J. F. Easton, New Wiltshire, I.P.-E.	W.L....	*234 252·5	131 122·3	133 137·5	227 251·6	*173 169·5	187 213·8	*122 134·0	104 89·9	186 228·8	102 91·3	1,599 1,691·2
2	Everett Howatt, Carleton,.... I.P.-E.	W.L....	181 194·9	184 172·2	232 254·4	241 218·5	185 208·7	151 162·3	200 208·0	172 167·1	229 240 4	200 243·7	1,975 2,070·2
3	Station Expérimentale..... Charlottetown, I.P.-E.	W.L....	181 196·4	183 183·5	207 172·7	223 232·5	*210 214·8	*165 162·6	*110 110·9	201 211·6	D 122 111·9	176 184·7	1,778 1,881·6
4	Station Expérimentale..... Charlottetown, I.P.-E.	B.P.R..	D 193 234·1	200 162·6	132 153·5	217 199·2	231 203·9	168 190·5	188 193·5	173 157·2	186 205·8	203 227·4	1,891 1,927·7
5	Kens. Baby Chick Hatchery.. Kensington, I.P.-E.	B.P.R..	200 203·6	180 192·6	248 260·9	166 170·3	187 180·8	168 155·0	153 186·2	144 160·6	174 194·3	177 172·8	1,797 1,877·1
6	Station Expérimentale..... Charlottetown, I.P.-E.	B.P.R..	*181 181·8	*226 222·2	189 193·6	136 140·9	D 153 167·4	224 197·7	190 158·1	D 161 201·1	170 161·6	*108 131·7	1,738 1,756·1
7	Model Poultry Yards..... Charlottetown, I.P.-E.	B.P.R..	*190 218·3	*227 208·0	*164 163·6	252 231·7	191 208·7	216 234·8	244 255·5	206 194·6	176 170·0	*182 162·2	2,048 2,047·4
8	Mrs. Alex Hamilton..... New Perth, I.P.-E.	B.P.R..	150 167·1	187 182·6	159 188·2	192 199·2	*124 147·2	202 230·8	129 139·1	156 162·1	D 139 159·2	196 173·7	1,634 1,749·2
9	Harry Hyde..... Cornwall, I.P.-E.	B.P.R..	164 189·8	169 192·4	131 135·5	110 103·0	151 183·0	144 140·6	123 133·9	115 127·6	D 125 127·4	*160 162·5	1,392 1,495·7
10	Mrs. Alfred Fyfe..... Stanley, I P.-E.	B.P.R..	139 142·5	D146 143·1	97 100·0	226 233·9	160 153·0	176 174·2	68 67·5	195 208·1	*157 128·4	188 173·0	1,552 1,523·7
11	Harold Laird..... Kelvin, I.P.-E.	B.P.R..	208 227·9	212 239·1	163 196·0	201 217·6	226 254·8	179 184·5	173 169·7	203 182·9	158 189·2	*170 164·9	1,893 2,026·6
12	S. R. Pendleton..... Kensington, I.P.-E.	B.P.R..	196 187·2	D161 178·4	131 111·7	*112 131·8	96 114·1	185 217·6	169 155·8	215 249·8	185 184·8	*163 204·2	1,613 1,735·4
13	Clifford McEwen..... St. Peters, I.P.-E.	B.P.R..	171 200·7	238 210·5	123 129·3	185 196·8	*104 126·2	*168 173·3	173 199·3	185 181·9	145 167·8	59 67·6	1,551 1,653·4
14	Mr. Charles McKenna..... Newton Cross, I.P.-E.	B.P.R..	95 108·6	166 153·8	D105 94·5	184 205·3	206 205·5	130 149·7	132 142·7	*157 180·3	119 144·9	D91 104·2	1,385 1,489·5
15	Mr. A L. Rogers..... Kensington, I.P.-E.	B.P.R..	184 172·8	172 166·9	206 197·2	165 170·3	D92 96·2	204 238·4	D94 85·4	59 60·8	*166 192·2	182 191·8	1,524 1,572·0
16	W. Pickering,..... Margate, I.P.-E.	B.P.R..	162 150·3	119 121·2	D40 43·8	170 184·3	223 184·3	187 164·7	190 188·9	151 149·2	D93 98·7	231 218·3	1,566 1,503·7
17	Talmage Foster..... Marshfield, I.P.-E.	B.P.R..	222 210·6	D172 185·3	*119 107·3	191 202·4	164 166·2	228 228·9	210 197·1	202 179·7	*66 70·2	217 236·4	1,791 1,784·1
18	Mrs. Milton Waye..... St. Peters.	B.P.R..	221 236·6	170 209·9	D18 22·7	*183 183·5	D126 161·1	119 139·4	29 29·1	D38 35·2	....	....	904 1,017·5
19	Ludlow Jenkins..... Marshfield, I.P.-E.	B.P.R..	91 112·3	202 216·9	129 114·5	D191 197·9	204 225·8	152 182·0	130 162·9	134 167·5	D108 122·8	169 214·9	1,510 1,717·5
20	Model Poultry Yards..... Charlottetown, I.P.-E.	B.P.R..	92 91·1	139 137·1	204 212·2	144 151·0	202 211·6	194 190·9	D121 127·6	192 224·5	135 114·3	190 186·4	1,613 1,646·7

* Production de plus d'un oiseau. D—Morte mais non remplacée.

CONCOURS DE PONTE DE LA NOUVELLE-ÉCOSSE—NAPPAN, N.-É.

LISTE DES ENTRANTS

Avec production individuelle et points, et total, œufs et points, 1927–28

Parquet	Propriétaire et adresse	Race	Numéro de l'oiseau 1	2	3	4	5	6	7	8	9	10	Plancher	Total, œufs et points
1	Mrs. Thos. Raymond... Fredericton, N.-B.	W.L....	174 173·4	212 181·9	139 135·8	189 204·6	226 266·7	157 149·4	*212 241·0	115 139·5	159 197·9	D188 176·4	11	1,771 1,866·6
2	W. H. C. Chambre..... Cody's P.O. N.-B.	W.L....	152 168·0	*157 187·8	*199 236·3	176 197·0	*200 235·0	*203 216·4	D74 75·4	*207 244·7	161 151·4	D125 136·3	....	1,654 1,888·3
3	A. Vye Gibson..... Moncton, N.-B.	W.L....	187 203·9	D1 0·8	D65 69·4	D121 127·5	93 78·5	D28 25·1	173 187·4	119 92·7	99 88·2	D116 113·7	5	1,002 987·2
4	Everlay Poultry Farm.. Lewisville, N.-B.	W.L....	185 181·3	D120 130·9	115 123·3	*88 111·7	218 258·4	222 200·1	226 273·9	170 189·9	133 142·6	125 156·8	....	1,602 1,768·9
5	Donald Turner..... Dartmouth, N.-E.	W.L....	220 186·6	187 177·1	*210 190·7	*197 195·8	148 117·2	215 210·4	124 112·0	D136 125·2	146 127·2	165 166·6	10	1,748 1,608·8
6	Hillside Orchard Farm.. Canning, N.-E.	W.L....	*175 177·2	80 91·4	*103 107·0	*117 116·9	*123 117·5	126 140·0	156 140·6	104 86·5	*78 67·4	174 148·4	11	1,236 1,192·9
7	W. S. Smith..... R.R. No. 3, Pugwash, N.-E.	S.C. Anc.	154 157·7	115 121·6	80 96·4	167 189·6	118 141·8	148 168·6	130 154·2	106 129·0	127 143·4	132 157·8	....	1,277 1,460·1
8	Ferme Expérimentale... Nappan, N.-E.	B.P.R..	176 153·3	170 136·9	182 165·2	173 162·0	152 137·1	232 239·1	216 184·7	184 179·5	260 300·8	221 209·9	....	1,966 1,868·5
9	J. R. McMullen..... Truro, N.-E.	L.S.....	172 183·7	99 111·4	184 188·0	D60 59·9	*123 124·8	52 40·5	147 126·1	D65 46·3	200 205·2	D17 13·7	7	1,119 1,099·6
10	.....	.....	.....	.....	.....	.....	.....	.....	.....	.....	.....	.....	.....	.....
11	A. H. Weldon..... Dartmouth, N.-E.	W.W...	125 160·8	188 230·0	196 196·8	107 107·6	163 182·7	151 157·7	87 91·2	108 107·0	*157 180·9	142 148·6	7	1,424 1,563·3
12	C. A. P. Johnstone..... Dartmouth, N.-E.	W.W...	66 47·8	236 241·8	155 174·0	207 184·1	*98 104·8	*195 177·2	*208 207·3	165 129·6	185 160·6	D215 239·1	10	1,730 1,666·3
13	Ferme Expérimentale... Nappan, N.-E.	B.P.R..	181 175·4	239 240·7	164 159·1	234 230·0	269 245·8	*178 184·4	241 281·2	236 271·7	218 224·6	*130 143·3	....	2,090 2,156·2
14	Blair J. Gaudet..... St. Joseph, W. Co., N.-B.	B.P.R..	154 132·3	*177 215·4	217 277·4	192 243·5	183 226·0	190 214·2	184 210·8	*167 193·6	206 237·2	217 198·3	3	1,887 2,148·7
15	G. M. Avard..... Sackville, N.-B.	B.P.R..	169 193·0	225 208·6	211 208·2	227 215·9	213 253·5	232 241·2	160 160·3	175 171·1	203 182·6	226 236·5	15	2,041 2,070·9
16	R. A. Snowball..... Chatham, N.-B.	B.P.R..	129 106·1	223 270·3	260 222·7	242 281·9	D112 124·0	201 227·3	164 170·9	190 159·7	238 215·8	D74 74·2	5	1,833 1,852·9
17	Mrs. George Stewart.... Pugwash, N.-E.	B.P.R..	203 227·9	*171 161·4	*154 125·6	203 223·0	189 169·3	244 186·3	197 201·1	236 233·1	*191 197·5	198 235·6	12	1,986 1,960·8
18	J. Milligan..... Truro, N.-E.	B.P.R..	D28 27·9	86 64·0	*182 213·9	D	D33 38·8	D54 38·0	184 210·6	172 180·2	244 241·5	68 61·6	12	1,052 1,076·5
19	G. M. Bell..... Walkerton, Ont.	B.P.R..	204 244·2	208 218·2	144 114·7	228 230·4	*78 54·5	179 178·1	242 262·2	207 211·7	178 183·2	192 207·3	....	1,860 1,904·5
20	University of C.B..... Vancouver, C.B.	B.P.R..	D180 187·3	192 210·7	189 163·6	141 158·2	D105 93·4	148 111·9	*103 77·9	72 81·5	225 256·6	*214 199·9	2	1,569 1,541·0

* Production de plus d'un oiseau. D—Morte mais non remplacée.

CONCOURS DE PONTE DU SUD DE LA NOUVELLE-ÉCOSSE—KENTVILLE, N.-É.

LISTE DES ENTRANTS

Avec production individuelle et points, et total, œufs et points, 1927–28

Parquet	Propriétaire et adresse	Race	Numéro de l'oiseau										Total, œufs et points
			1	2	3	4	5	6	7	8	9	10	
1	Albert Stocker Halifax, N.-E.	W.W.	177 201·4	201 187·2	*79 94·8	204 211·2	140 141·6	178 177·7	*166 140·1	177 171·6	230 228·4	D120 88·9	1,672 1,642·9
2	C. A. Good Lawrencetown, N.-E.	R.I.R.	*178 147·8	185 165·3	158 117·3	180 199·5	183 153·2	212 174·3	213 246·0	169 144·9	224 206·5	161 139·8	1,863 1,694·6
3	Uktanook Farm Bear River, N.-E.	W.L.	88 83·3	162 177·1	*15 10·4	93 68·6	*102 89·9	197 191·6	177 159 5	179 161·6	172 172·8	*153 129·5	1,338 1,244·3
4	Highland View Farm Lower Canard, N.-E.	W.L.	159 194·4	212 183·8	153 172·2	*238 227·3	158 176·2	D202 205·0	146 150·6	115 116·1	107 112·0	181 181·3	1,671 1,718·9
5	Walter Rose Brussels, Ont.	W.L.	241 258·2	170 167·1	178 169·5	204 224·9	183 199·5	63 43·5	*203 182·7	*155 171·7	244 221·0	231 277·5	1,872 1,915·6
6	Fairmount Poultry Farm Digby, N.-E.	W.L.	192 150·3	92 60·3	*168 143·7	162 119·3	160 124·4	154 120·6	212 164·2	155 117·3	146 135·1	189 140·7	1,630 1,275·9
7	Hillside Orchard Farm Canning, N.-E.	W.L.	117 119·0	142 120·0	240 204·6	221 234·6	*53 56·9	153 143·8	182 187·3	109 91·2	157 184·9	190 180·9	1,564 1,523·2
8	Highland Poultry Farm Bear River, N.-E.	W.L.	223 197·3	167 132·5	176 141·5	D133 132·0	233 266·3	182 204·8	*203 218·8	261 227·4	*143 151·4	188 206·7	1,909 1,878·7
9	Harold Smith Windsor, N.-E.	W.L.	85 105·2	184 148·0	*124 114·4	*130 113·6	93 94·6	D84 74·4	147 148·5	197 180·9	*96 89·7	189 165·5	1,329 1,234·8
10	C. & M. K. Ells Port Williams, N.-E.	W.L.	*139 160·0	*78 65·3	241 233·3	104 111·5	69 63·8	*112 120·6	171 214·3	142 147·5	150 157·9	131 114·1	1,337 1,388·3
11	Mrs. Leo F. Hayes North Devon, N.-B.	W.L.	125 108·1	236 241·8	215 206·9	101 106·8	*209 177·4	201 177·3	235 228·2	D149 150·2	202 210·4	*230 231·7	1,903 1,838·8
12	Station expérimentale Kentville, N.-E.	W.L.	126 119·4	238 238·9	221 224·0	194 182·1	220 232·1	118 125·8	191 224·1	200 227·8	*171 174·2	178 194·8	1,857 1,943·2
13	Station expérimentale Kentville, N.-E.	B.P.R.	95 96·8	184 233·3	*111 93·7	128 166·4	188 153·7	200 231·2	153 192·3	129 146·0	*130 121·5	194 183·3	1,512 1,618·2
14	R. D. L. Bligh Kentville, N.-E.	B.P.R.	170 129·9	131 135·5	284 250·1	212 203·9	204 210·2	99 67·8	200 234·8	161 162·7	214 203·8	194 210·2	1,869 1,808·9
15	H. McMasters Waterville, N.-E.	B.P.R.	155 133·6	109 106·1	D40 35·4	109 141·7	108 109·0	69 62·9	D116 111·8	129 151·6	73 72·2	163 127·9	1,071 1,052·2
16	G. A. Robertson St. Catharines, Ont.	B.P.R.	143 170·5	256 247·7	247 247·2	142 143·2	159 129·3	*164 143·3	*197 231·2	164 158·4	*167 137·2	134 132·1	1,773 1,740·1
17	J. C. H. Benson Bridgetown, N.-E.	B.P.R.	229 200·2	*193 197·5	188 170·2	*163 149·1	102 113·2	247 239·2	129 119·9	133 130·1	169 184·8	*126 117·6	1,679 1,621·8
18	Oak Bank Farm Gaspereaux, N.-E.	B.P.R.	139 112·4	240 193·7	190 189·7	183 173·9	151 105·8	165 134·5	170 123·0	182 179·1	192 154·1	*164 131·1	1,776 1,497·3
19	M. P. Neilly Spa Springs, N.-E.	B.P.R.	215 227·2	150 162·6	200 218·9	174 204·7	137 139·1	218 220·3	213 194·3	139 158·3	156 165·9	222 219·5	1,824 1,910·8
20	J. Fairservice Blyth, Ont.	B.P.R.	218 258·6	140 156·8	203 157·1	103 87·3	215 257·8	87 84·0	223 267·6	186 159·6	D72 74·7	170 172·2	1,617 1,675·7

* Production de plus d'un oiseau. D—Morte mais non remplacée.

CONCOURS DE PONTE DU NOUVEAU-BRUNSWICK—FREDERICTON, N.-B.

LISTE DES ENTRANTS

Avec production individuelle et points, et total, œufs et points, 1927–28

Parquet	Propriétaire et adresse	Race	Numéro de l'oiseau										Plancher	Total, œufs et points
			1	2	3	4	5	6	7	8	9	10		
1	Wm. A. Sansom..... Durham Bridge, N.-B.	B.P.R..	207 199·7	184 234·0	222 234·3	200 213·3	215 210·7	162 151·6	158 187·7	242 263·2	229 256·3	210 228·9	25	2,029 2,179·7
2	John Moore..... Mouth Keswick, N.-B.	B.P.R..	137 146·1	213 233·6	235 197·9	*178 207·7	219 269·6	186 168·8	239 249·3	275 285·2	*228 239·2	225 229·6	19	2,135 2,227·0
3	.....	.....	.....	.....	.....	.....	.....	.....	.....	.....	.....	.....	.....	.....
4	Hayfield Bros..... Oromocto, N.-B.	B.P.R..	D119 119·6	167 160·3	212 190·0	214 208·8	225 249·4	*82 86·1	154 161·5	*86 75·7	200 259·2	*148 156·2	20	1,607 1,666·8
5	Station Expérimentale... Fredericton, N.-B.	B.P.R..	133 160·3	207 220·6	179 214·7	244 231·2	229 220·2	190 233·3	196 166·1	259 293·9	208 213·3	290 312·9	32	2,135 2,266·5
6	W. E. B. Tait..... Dorchester, N.-B	B.P.R..	225 250·9	118 133·0	137 159·6	23 20·5	210 203·4	136 106·3	41 30·0	172 147·0	157 149·3	185 208·3	19	1,404 1,408·3
7	C. M. Peart..... Lewisville, N.-B.	B.P.R..	229 162·5	235 252·2	163 128·4	249 271·6	*122 130·1	222 249·4	D96 89·7	177 152·5	169 181·8	*197 178·9	18	1,859 1,797·1
8	Hilaire R. Babineau..... St-Louis de Kent, N.-B.	B.P.R..	*213 246·8	284 262·6	184 173·7	153 113·5	89 81·5	254 211·9	244 300·1	208 209·5	221 216·1	216 262·0	14	2,066 2,077·7
9	B. Robichaud..... St-Charles, N.-B.	B.P.R..	*150 187·5	*167 204·9	230 240·1	210 257·1	196 196·1	*197 222·5	*175 220·6	239 249·9	195 155·5	255 273·6	22	2,014 2,207·8
10	R. A. Snowball..... Chatham, N.-B.	B.P.R..	D148 124·8	205 220·1	200 237·1	250 220·1	238 239·8	D110 130·7	208 206·8	170 186·7	D50 53·2	212 235·8	29	1,791 1,855·1
11	N.W. Eveleigh..... Sussex, N.-B.	B.P.R..	*126 115·2	212 189·0	177 190·5	214 198·3	248 236·4	232 245·7	235 201·6	212 239·2	265 300·1	210 229·5	21	2,131 2,145·5
12	John Woods..... Bloomfield Sta., N.-B.	B.P.R..	263 245·2	197 189·7	198 204·5	220 282·8	156 131·3	245 252·5	254 290·3	D219 265·2	190 203·6	136 156·2	29	2,078 2,221·3
13	H. G. Harrison..... St. John, N.-B.	R.I.R..	88 113·9	83 98·7	145 162·3	63 76·1	63 61·1	176 224·1	*126 151·6	*7 6·6	D30 26·2	160 168·0	14	941 1,088·6
14	George Wood..... Carter's Pt., N.-B.	B.P.R..	D88 107·6	*203 211·3	*204 187·4	247 264·9	*203 212·1	183 153·3	123 101·5	269 306·9	*178 185·4	208 208·5	22	1,906 1,938·9
15	Jas. Monahan..... Elmsville, N.-B.	B.P.R..	D172 194·1	226 208·5	*175 214·2	191 179·6	199 167·3	217 249·9	194 210·8	118 135·7	227 226·3	207 192·4	29	1,926 1,978·0
16	A. T. Reed..... Rollingdam, N.-B.	B.P.R..	213 215·4	208 260·9	212 235·4	151 156·8	227 253·1	271 318·7	196 207·4	208 208·1	225 265·3	284 297·0	21	2,195 2,418·1
17	Mrs. E. Hart..... Newtown, N.-B.	B.P.R..	*195 193·2	244 251·7	*165 187·0	211 242·3	227 274·0	191 235·1	243 232·4	223 229·1	244 253·9	324 354·6	8	2,267 2,453·3
18	Miss Helen Parks..... St. John, N.-B.	W.L....	122 125·3	131 139·9	213 209·2	241 215·2	208 194·4	189 198·3	204 192·0	205 205·3	177 160·3	182 214·5	37	1,872 1,854·4
19	Arthur Pringle..... Stanley, N.-B.	R.C. Br. L.	220 217·0	127 136·6	113 101·6	85 101·7	78 80·9	141 155·3	133 110·9	118 136·3	151 135·8	138 160·6	12	1,304 1,336·7
20	Lakewood P. Farm..... St. John, N.-B.	W.L....	D114 127·0	202 175·0	236 248·9	231 213·9	*120 144·5	146 171·4	148 157·1	202 245·5	198 195·9	*176 196·2	32	1,773 1,875·

* Production de plus d'un oiseau. D—Morte mais non remplacée.

CONCOURS DE PONTE DE QUÉBEC-EST—STE-ANNE DE LA POCATIÈRE, QUÉ.

LISTE DES ENTRANTS

Avec production individuelle et points, et total, œufs et points, 1927–28

Parquet	Propriétaire et adresse	Race	Numéro de l'oiseau 1	2	3	4	5	6	7	8	9	10	Total, œufs et points
1	C. D. Calder Cowansville, Qué.	W.L....	204 225·4	173 214·2	227 220·7	167 200·6	231 239·3	147 161·3	230 246·9	222 198·5	169 182·7	202 207·8	1,972 2,097·4
2	Laurel Poultry Farm Rougemont, Qué.	W.L....	83 75·1	158 148·5	176 194·0	153 176·8	169 173·6	200 223·7	161 176·5	198 186·6	197 195·0	182 194·2	1,677 1,744·0
3	J. D. Lachapelle St-Paul L'Ermite, Qué.	W.L....	154 171·8	*160 177·8	*154 152·1	168 134·2	229 228·1	95 95·5	159 157·0	186 191·2	110 98·2	75 76·5	1,490 1,482·4
4	Jos. Gavrilchuk Amos, Qué.	W.L....	*179 165·0	187 170·9	198 179·9	201 206·6	200 222·9	*128 136·1	*136 132·8	110 99·1	170 176·1	221 227·9	1,730 1,717·3
5	The Pine Poultry Farm Calumet, Qué.	W.L....	179 188·4	186 164·8	129 134·9	205 199·6	218 211·6	166 154·9	86 85·1	91 81·0	198 184·1	218 217·7	1,676 1,622·1
6	J. Fairservice Blyth, Ont.	W.L....	*202 225·0	185 206·7	181 214·9	113 135·5	157 152·6	164 199·0	155 174·1	*136 160·5	134 116·2	154 147·7	1,581 1,732·2
7	J. C. Hébert Montmagny, Qué.	R.I.R..	189 168·5	*33 25·3	205 183·8	169 136·0	184 169·0	145 119·7	158 129·6	193 161·0	119 141·2	165 142·2	1,560 1,376·3
8	A. Leclerc Ste-Claire, Qué.	R.I.R..	112 109·3	164 150·5	229 244·1	*107 104·7	142 156·5	138 199·3	162 186·7	232 204·0	161 174·9	181 189·1	1,648 1,719·1
9	Macdonald College Macdonald College, Qué.	R.I.R..	127 125·5	173 177·5	204 232·1	95 104·5	160 139·1	*138 158·9	184 232·8	172 169·9	156 186·5	*94 100·0	1,503 1,626·8
10	Station Expérimentale Ste-Anne de la Pocatière, Qué.	B.P.R..	178 153·7	*212 185·0	D154 134·0	271 279·4	235 203·0	212 174·3	187 163·2	215 203·9	166 139·3	232 231·9	2,062 1,867·7
11	Bégin & Dubé Edmundston, N.-B.	B.P.R..	184 226·3	186 179·6	124 127·2	121 148·9	200 203·8	93 103·5	*157 180·6	137 128·9	145 138·5	242 285·9	1,589 1,723·2
12	A. Boulanger Montmagny, Qué.	B.P.R..	256 265·2	251 225·0	202 211·4	217 233·8	240 230·2	200 212·0	188 197·6	156 176·0	189 165·8	*142 126·1	2,041 2,043·1
13	Station Expérimentale. La Ferme, Qué.	B.P.R..	106 92·9	170 150·6	200 208·4	234 215·3	157 187·8	201 232·5	182 171·3	189 203·9	140 156·2	165 193·5	1,744 1,812·4
14	Station Expérimentale La Ferme, Qué.	B.P.R..	227 223·9	217 236·9	196 170·1	194 223·6	170 133·8	217 174·3	203 197·0	165 166·9	210 188·3	212 197·8	2,011 1,912·6
15	W. A. Carr Ste-Agathe des Monts, Qué.	B.P.R..	172 158·2	206 159·6	234 205·5	153 131·4	134 145·7	200 168·6	100 75·7	170 157·1	202 172·0	200 163·3	1,771 1,537·1
16	R. Corriveau Montmagny, Qué.	B.P.R..	208 228·5	141 151·1	182 217·1	125 123·2	147 137·6	135 125·7	*226 242·8	*148 128·0	227 202·2	159 157·9	1,698 1,714·1
17	E. Renaud St-Paul, Qué.	B.P.R..	230 223·2	235 207·8	92 69·5	116 138·9	212 160·9	*85 74·4	27 24·5	191 206·7	*144 161·5	181 179·9	1,513 1,447·3
18	J. K. Laflamme Ste-Germaine, Grand Rang, Qué.	B.P.R..	174 187·3	190 174·4	144 120·8	226 237·8	200 228·9	214 185·7	156 160·0	160 152·1	150 121·0	*169 158·9	1,783 1,726·9
19	J. A. Proulx Rocher de la Chapelle, Qué.	B.P.R..	*112 104·6	*155 135·2	D188 188·2	187 198·7	*132 113·7	D48 42·6	175 186·9	D82 73·1	D229 228·1	130 91·6	1,438 1,362·7
20	R. A. Robertson Brigham, Qué.	W.W....	146 152·3	150 181·9	201 217·8	170 195·2	177 199·1	234 223·2	183 216·2	*201 204·1	224 211·6	164 166·0	1,850 1,967·4

* Production de plus d'un oiseau. D—Morte mais non remplacée.

CONCOURS DE PONTE DE QUÉBEC-OUEST—LENNOXVILLE, QUÉ.

LISTE DES ENTRANTS

Avec production individuelle et points, et total, œufs et points, 1927-28

Parquet	Propriétaire et adresse	Race	Numéro de l'oiseau										Total, œufs et points
			1	2	3	4	5	6	7	8	9	10	
1	H. Henry Ste-Agathe des Monts, Qué.	W.L.	217 165·2	165 165·9	175 150·5	197 170·9	162 161·3	163 174·7	166 198·6	220 244·7	129 116·8	176 136·6	1,770 1,685·2
2	Montreal Poultry Farm Montreal West, Qué.	W.L.	223 238·2	*247 211·8	235 250·5	186 181·9	212 198·9	229 205·4	244 258·7	138 123·8	152 151·4	174 167·5	2,040 1,988·1
3	Circle Bar Poultry F. Calumet, Qué.	W.L.	*150 153·8	148 184·4	146 157·8	225 257·7	D66 71·9	128 155·2	159 147·7	196 201·0	D9 9·5	220 246·5	1,447 1,585·5
4	C. D. Calder Cowansville, Qué	W.L.	157 185·3	208 196·6	*140 157·6	210 268·3	189 207·8	*205 212·3	182 214·9	252 254·5	274 277·2	176 199·1	1,993 2,173·6
5	Fred Bell Ayer's Cliff, Qué.	W.L.	181 225·8	*70 91·0	*213 244·8	126 143·1	170 207·5	156 187·5	126 162·6	212 204·1	137 147·1	187 236·3	1,578 1,849·8
6	Laurel Poultry Farm Rougemont, Qué.	W.L.	204 218·4	199 201·8	240 224·8	188 205·7	218 205·0	159 168·5	D206 245·9	151 156·8	176 197·9	202 140·0	1,943 1,964·8
7	W. M. Parsons Barnston, Qué.	W.L.	196 196·1	199 231·4	157 187·8	157 182·4	188 229·3	227 221·9	181 216·1	159 165·5	187 215·7	*163 192·5	1,814 2·038·7
8	Macdonald College Macdonald College, Qué.	W.L.	230 211·3	270 231·6	220 220·3	*172 180·1	143 152·4	135 158·8	169 184·9	263 280·7	193 178·3	205 158·1	2,000 1,956·5
9	O. Moring Dorval, Qué.	W.L.	176 168·9	142 141·6	185 187·8	174 201·9	243 249·7	171 181·9	194 198·1	179 179·3	220 245·6	174 157·5	1,858 1,912·3
10	J. E. Burnet Cowansville, Qué.	W.L.	175 189·5	207 227·7	175 167·8	189 225·9	152 184·0	164 177·8	*196 213·7	200 219·6	180 224·3	180 153·7	1,818 1,984·0
11	Chas. L. Millar Hamilton, Ont.	W.L.	230 235·8	193 211·9	194 220·5	179 197·2	199 200·4	206 249·4	156 185·2	160 179·6	*115 138·0	127 116·7	1,759 1,934·7
12	Ottawa East P. Yard Ottawa, Ont.	W.L.	134 144·8	170 168·3	169 138·7	146 163·1	171 177·0	224 214·9	190 212·4	195 240·7	233 245·4	170 193·4	1,802 1,898·7
13	Rosemary Poultry Farm Frost Village, Qué.	B.P.R.	242 236·8	268 248·5	227 263·0	259 306·7	223 233·9	225 199·3	217 212·4	D164 166·3	202 192·2	201 205·0	2,228 2,264·1
14	Station expérimentale Lennoxville, Qué.	B.P.R.	269 314·7	266 248·2	*178 171·3	D121 117·5	*203 199·9	*186 218·3	*223 258·1	219 231·6	*214 243·8	270 291·9	2,149 2,295·3
15	H. R. Drew, R.R. No. 3 North Hatley, Qué.	B.P.R.	174 199·0	215 267·4	109 137·9	235 278·4	*112 144·2	236 247·3	225 272·8	211 256·0	193 213·0	244 269·0	1,954 2,285·0
16	Mrs. Alex. Mackay Tomifobia, Qué.	B.P.R.	165 190·2	205 227·5	229 255·9	218 211·4	*216 218·3	228 220·6	199 217·0	258 276·6	254 264·5	192 193·0	2,164 2,275·0
17	L. A. Gnaedinger Valleyfield, Qué.	B.P.R.	248 213·9	219 204·2	271 317·0	199 177·3	273 262·2	220 173·8	178 177·2	217 200·4	*132 121·8	267 239·7	2,224 2,087·5
18	.....	.....	.....	.....	.....	.....	.....	.....	.....	.....	.....	.....	.....
19	Bond Little, R.R.I. North Hatley, Qué.	W.W.	217 239·8	230 242·3	185 211·0	210 228·6	232 220·5	122 146·5	176 194·9	193 212·6	104 129·3	181 171·9	1,850 1,997·4
20	Miss R. G. Knight Beebe, Qué.	W.W.	135 134·8	170 164·6	213 210·6	190 200·2	*189 198·1	173 184·0	143 157·0	D166 142·2	196 232·8	*205 246·5	1,780 1,870·8

* Production de plus d'un oiseau. D—Morte mais non remplacée.

CONCOURS DE PONTE DE L'ONTARIO—OTTAWA, ONT.

LISTE DES ENTRANTS

Avec production individuelle et points, et total, œufs et points, 1927–28

Parquet	Propriétaire et adresse	Race	Numéro de l'oiseau 1	2	3	4	5	6	7	8	9	10	Plancher	Total, œufs et points
1	G. F. Alderdice Beamsville, Ont.	B.P.R..	179 157·5	197 187·8	200 186·4	229 258·9	168 159·3	225 228·5	234 183·5	152 116·0	183 171·7	187 169·6	7	1,954 1,819·2
2	John A. Dawson Britannia Bay, Ont.	B.P.R..	129 104·6	166 123·0	137 155·7	233 214·2	132 114·2	*176 144·9	212 234·5	132 108·0	195 205·1	127 110·0	11	1,639 1,514·2
3	Frank Teasdale Concord, Ont.	B.P.R..	154 133·0	158 125·3	196 195·3	170 143·6	215 204·0	101 68·0	*147 142·1	*131 94·8	196 193·5	120 109·8	2	1,588 1,409·4
4	Hugh C. Elliott Galt, Ont.	B.P.R..	191 186·3	148 110·6	255 209·0	104 101·4	*211 223·4	D37 40·2	117 114·6	207 194·1	*227 238·3	140 137·3	4	1,637 1,555·2
5	G. A. Burns Paris, Ont.	B.P.R..	196 196·0	*191 161·3	*119 124·0	212 170·2	164 172·3	188 153·6	147 133·8	191 177·9	*205 223·6	200 196·6	3	1,813 1,709·3
6	Wm. Downham Highland Creek, Ont.	B.P.R..	240 267·9	148 159·8	182 179·4	197 201·8	*121 121·1	205 224·7	119 105·2	210 236·5	*171 162·5	199 234·4	2	1,792 1,893·3
7	Geo. E. Hall Trafalgar, Ont.	B.P.R..	162 184·6	*197 192·0	133 116·4	170 137·5	166 199·1	140 144·2	147 150·4	124 130·5	175 174·2	145 173·3	7	1,559 1,602·2
8	J. H. Thompson Port Dover, Ont.	B.P.R..	147 104·8	131 98·3	203 150·6	*188 169·0	191 181·6	223 173·5	215 213·0	250 209·6	*220 201·4	180 133·3	6	1,948 1,635·1
9	W. J. Johnston Meaford, Ont.	B.P.R..	125 112·3	194 180·3	*211 233·2	185 135·1	219 203·7	*185 182·8	202 158·8	112 78·9	155 133·7	185 134·6	3	1,773 1,553·4
10	Sundale Farm, Puslinch, Ont.	B.P.R..	*146 151·8	*171 166·7	*165 178·1	162 138·0	*226 244·6	*161 169·6	*130 142·3	185 178·3	234 218·6	130 124·4	4	1,710 1,712·4
11	W. H. Colton Colborne, Ont.	B.P.R..	205 196·0	184 173·9	233 179·1	211 227·1	*233 229·5	222 164·3	171 155·8	196 155·4	167 153·5	85 98·1	3	1,907 1,732·7
12	Victor E. Nablo South Cayuga, Ont.	B.P.R..	222 259·5	217 230·1	*122 117·6	176 217·9	209 229·4	13 12·7	136 142·3	184 207·4	177 189·0	*96 105·1	6	1,552 1,711·0
13	G. A. Robertson & Son.. St. Catharines, Ont.	B.P.R..	263 236·8	115 80·5	212 214·6	199 156·8	184 153·8	*193 175·3	175 139·5	159 137·2	156 158·3	223 159·3	2	1,879 1,612·1
14	Geo. E. Cameron Carleton Place, Ont.	B.P.R..	*124 110·1	*177 184·8	152 137·8	172 158·8	83 62·9	126 91·0	D28 18·5	189 221·4	*154 161·0	129 86·6	3	1,334 1,232·9
15	F. J. French Newmarket, Ont.	B.P.R..	199 187·3	148 117·6	*134 99·5	51 59·6	207 192·5	221 165·0	119 115·3	· 169 185·1	259 217·0	191 159·4	2	1,698 1,498·3
16	J. W. Clark Cainsville, Ont.	B.P.R..	155 105·3	30 27·8	233 222·8	*99 103·8	40 27·1	241 215·9	190 175·1	148 124·5	83 70·9	D9 6·6	5	1,228 1,079·8
17	R. W. Kettles Carleton Place, Ont.	B.P.R..	244 219·5	250 219·1	227 246·7	203 189·6	198 169·8	228 184·3	216 195·1	243 211·2	258 212·1	259 221·2	11	2,326 2,068·6
18	G. R. Huddart Lakeview Beach, Ont.	B.P.R..	61 67·1	115 96·5	45 45·8	188 187·7	236 202·5	78 89·7	121 111·7	158 160·6	184 195·3	65 70·1	18	1,251 1,227·0
19	N. H. Gampp New Hamburg, Ont.	B.P.R..	158 199·2	156 186·8	D149 158·8	183 188·4	*105 108·1	137 108·9	86 77·2	*135 127·9	*178 183·3	135 98·9	9	1,422 1,438·5
20	W. S. McCall Simcoe, Ont.	B.P.R..	132 134·6	184 152·1	96 88·3	233 205·6	112 123·8	136 150·9	50 50·1	207 188·1	163 180·5	36 35·6	22	1,349 1,309·6
21	Harvey Simpson Leamington, Ont	B.P.R..	149 156·9	135 113·3	180 180·8	158 169·2	*125 121·4	*151 150·4	147 149·2	*188 173·6	*163 128·1	242 265·6	11	1,638 1,608·6
22	N. Y. McLeod Hamilton, Ont.	W.W....	139 144·7	217 199·9	126 121·9	198 177·5	191 164·4	142 120·9	*158 174·3	197 166·9	196 187·1	189 176·3	8	1,753 1,633·9
23	G. M. Bell Walkerton, Ont.	W.W....	151 171·4	238 228·1	193 185·0	110 127·5	203 224·2	188 150·3	151 133·9	88 82·5	124 109·4	219 217·8	17	1,665 1,630·1
24	Greenfield Poultry Farm Ayton, Ont.	W.W....	102 73·3	169 153·6	D89 63·7	196 220·9	108 73·9	180 211·0	D79 70·4	160 135·5	*104 75·2	D113 85·4	5	1,300 1,162·9
25	V. R. Zadow Eganville, Ont.	W.W....	*134 131·1	85 71·5	D113 106·6	D126 124·8	13 10·7	*114 107·1	*119 115·2	205 168·8	*89 106·4	159 123·0	13	1,157 1,065·2
26	Arthur Alker Meaford, Ont.	W.W....	*153 175·7	188 177·5	200 216·6	147 160·4	180 186·0	228 173·9	198 197·6	105 91·9	*138 143·4	139 114·7	5	1,676 1,637·7
27	Wm. Downham Highland Creek, Ont.	R.I.R..	*152 135·5	*186 221·0	156 176·6	133 133·5	159 165·5	237 236·7	177 135·7	D155 150·1	106 113·7	171 215·7	1	1,632 1,684·0

CONCOURS DE PONTE DE L'ONTARIO—OTTAWA, ONT.

LISTE DES ENTRANTS—*Suite*

Avec production individuelle et points, et total, œufs et points, 1927-28

Parquet	Propriétaire et adresse	Race	Numéro de l'oiseau 1	2	3	4	5	6	7	8	9	10	Plancher	Total, œufs et points
28	Gordon H. Gies Waterloo, Ont.	S.C. Anc.	*157 189·3	*114 91·3	96 73·9	143 113·4	71 64·7	142 157·7	D59 45·8	150 183·2	D49 44·2	124 133·6	2	1,105 1,097·1
29	Wm. Wilkinson Port Dover, Ont.	W.L.	121 146·8	*183 219·2	129 160·0	153 151·1	229 250·3	176 150·6	235 225·6	183 201·2	220 219·4	214 225·5	7	1,843 1,949·7
30	R. J. Penhall Port Dover, Ont.	W.L.	164 143·8	D173 169·2	D181 178·5	96 101·1	*174 147·0	215 188·5	138 137·3	220 218·3	*164 154·7	80 79·8	6	1,605 1,518·2
31	Oak Ridge Farm Port Credit, Ont.	W.L.	181 152·4	111 88·6	80 61·7	239 218·5	167 180·9	D65 59·1	148 167·5	D28 26·7	*135 112·9	218 222·1	....	1,372 1,290·4
32	J. C. Quanbury Port Dover, Ont.	W.L.	*147 117·8	217 164·5	115 117·2	162 160·2	187 186·6	229 215·5	158 156·0	*139 157·8	101 94·8	91 90·7	10	1,546 1,461·1
33	W. N. Hendrick Hanover, Ont.	W.L.	176 167·2	136 149·3	184 207·4	179 148·1	189 221·7	94 71·1	154 153·0	*151 133·5	155 126·1	132 120·9	5	1,563 1,498·3
34	Hugh J. Miller Perth, Ont	W.L.	169 148·2	229 207·0	241 197·1	174 148·8	214 178·5	168 127·5	187 181·1	153 122·3	139 127·8	193 208·7	4	1,867 1,647·0
35	H. L. Roberts Simcoe, Ont.	W.L.	*106 130·8	188 176·2	186 230·3	192 232·9	166 198·5	215 231·6	180 208·4	233 233·9	*199 233·4	207 202·3	3	1,872 2,078·3
36	J. C. Mercer Markdale, Ont.	W.L.	*189 227·6	*215 245·3	103 116·4	*203 188·1	122 149·6	235 225·5	*113 138·6	224 235·5	*158 199·6	*148 177·0	15	1,710 1,903·2
37	Walter Rose Brussels, Ont.	W.L.	152 172·5	*129 153·0	210 169·4	147 128·6	*157 172·0	159 116·8	169 171·9	186 187·6	182 177·9	208 202·1	1	1,699 1,651·8
38	A. Seiling Elmira, Ont.	W.L.	212 198·7	247 228·5	175 174·7	226 225·6	*150 136·9	168 154·4	208 174·6	168 193·6	211 207·4	211 214·9	10	1,976 1,909·3
39	W. J. Richardson Caledonia, Ont.	W.L.	*145 171·0	202 239·9	98 125·2	182 207·3	103 125·9	212 211·8	134 131·9	199 221·8	*94 79·3	*183 200·8	2	1,552 1,714·9
40	Philip Henrich Waterloo, Ont.	W.L.	*73 54·9	D135 105·7	163 148·9	121 98·2	142 107·2	130 103·3	*130 111·4	97 79·2	93 69·3	233 187·3	18	1,317 1,065·4
41	G. C. N. Burton Highland Creek, Ont.	W.L.	153 136·5	143 170·5	195 181·5	201 204·4	200 183·5	188 177·8	185 200·5	161 168·8	223 200·4	165 133·4	5	1,814 1,757·3
42	L. A. Harrington Russell, Ont.	W.L.	211 212·2	*185 195·9	190 176·7	216 217·6	*141 147·8	183 181·2	167 144·4	68 67·9	*171 185·8	153 133·3	12	1,686 1,662·8
43	Cloverlands Poultry F'm Port Hope, Ont.	W.L.	230 240·8	242 225·4	193 192·3	223 240·2	150 122·5	140 116·7	*203 199·6	174 166·0	198 187·6	198 180·0	5	1,951 1,871·1
44	Allison Poultry Farm Morrisburg, Ont.	W.L.	140 164·6	207 197·6	*166 182·9	161 168·1	210 180·3	127 126·1	171 179·9	*148 180·1	125 155·2	158 164·2	....	1,613 1,699·0
45	Reliable Poultry Farm Bowmanville, Ont.	W.L.	195 158·0	179 128·0	159 134·9	230 233·0	219 201·3	206 180·1	193 178·4	210 175·2	142 109·6	115 120·3	7	1,848 1,618·8
46	J. H. Jackson Port Dover, Ont.	W.L.	238 223·3	148 141·0	161 173·1	173 160·3	132 135·1	205 222·6	151 128·9	224 215·8	184 192·9	191 214·7	15	1,807 1,807·7
47	R. W. Sidway Port Dover, Ont.	W.L.	180 167·4	D96 98·5	*169 187·9	196 180·0	D186 207·1	*96 102·7	192 143·4	192 206·0	100 115·6	101 100·4	14	1,508 1,509·0
48	Orchard Hill Poultry Farm, Colborne, Ont.	W.L.	193 165·4	176 180·8	194 168·8	200 210·3	171 164·6	162 153·1	163 142·6	189 202·0	*88 94·1	199 202·1	9	1,733 1,683·8
49	Cremevale Poultry Farm Port Hope, Ont.	W.L.	180 191·7	118 119·0	170 163·8	*150 138·9	146 146·2	171 189·4	*159 163·5	148 178·4	108 133·8	189 197·0	1	1,539 1,621·7
50	Manor Farm Clarkson, Ont.	W.L.	79 89·4	223 195·9	235 205·0	179 189·6	204 216·0	*145 138·6	189 199·8	148 135·5	224 202·4	201 222·3	3	1,827 1,794·5
51	C. H. Miller, Jr. Eganville, Ont.	W.L.	147 135·4	182 185·8	208 178·9	163 135·4	159 136·7	*134 118·9	122 115·0	225 190·9	212 202·6	231 234·4	4	1,783 1,634·0
52	Credit Vale Farm Streetsville, Ont.	W.L.	D150 142·0	D64 48·2	D118 95·6	D121 116·3	*123 125·3	*108 84·1	D60 48·5	*93 92·3	D54 45·5	D96 86·3	5	987 884·1
53	G. S. Dundas Markdale, Ont.	W.L.	182 208·3	207 216·7	145 165·7	190 190·4	97 99·6	193 189·9	141 118·0	142 143·6	173 161·2	127 122·2	2	1,597 1,615·6
54	Alex. McLean Gananoque, Ont.	W.L.	74 65·9	170 160·2	249 248·1	163 193·5	182 168·0	188 174·1	200 181·6	154 103·6	189 158·5	179 172·0	14	1,748 1,625·5

CONCOURS DE PONTE DE L'ONTARIO—OTTAWA, ONT.

LISTE DES ENTRANTS—*Fin*

Avec production individuelle et points, et total, œufs et points, 1927–28

Parquet	Propriétaire et adresse	Race	Numéro de l'oiseau										Plancher	Total, œufs et points
			1	2	3	4	5	6	7	8	9	10		
55	Norfolk Specialty Farm. St. Williams, Ont.	W.L....	171 156·3	169 146·6	165 147·2	194 167·4	*122 131·7	64 58·2	192 201·9	*82 73·6	159 124·7	203 225·0	11	1,521 1,432·6
56	Ottawa East Poultry Yards, Ottawa, Ont.	W.L....	210 244·7	149 154·0	187 189·0	204 176·2	211 186·7	147 174·3	*208 170·4	*143 130·6	145 174·2	141 145·5	15	1,745 1,745·6
57	Grove Poultry Farm .... Oakville, Ont.	W.L....	241 221·3	207 220·2	86 101·6	204 228·1	217 184·8	*175 170·0	210 245·5	163 163·7	187 134·0	*51 48·8	9	1,741 1,718·0
58	Inverlynn Poultry Farm. Whitby, Ont.	W.L....	152 188·5	108 130·2	*106 97·1	120 141·0	198 242·1	141 139·9	*153 178·9	161 196·2	144 141·4	135 144·7	5	1,418 1,600·0
59	Oldham Farm..... Port Hope, Ont.	W.L....	213 212·6	135 132·7	65 68·2	158 136·1	212 224·5	*141 134·7	231 221·6	235 219·8	189 200·4	175 171·0	2	1,754 1,721·6
60	Herb Kohlsmith..... Strathroy, Ont.	W.L....	153 174·1	173 212·1	208 220·1	151 162·5	230 256·5	184 180·7	221 262·6	135 142·8	223 211·9	186 168·7	....	1,874 1,992·0

* Production de plus d'un oiseau.
D—Morte, mais non rempoacée.

Fig. 2—Leghorn blanche possédant les qualités d'une bonne pondeuse. A noter l'œil saillant et la face nette—indications d'une forte ponte.

CONCOURS DE PONTE DU MANITOBA—BRANDON, MAN.

LISTE DES ENTRANTS

Avec production individuelle et points, et total, œufs et points, 1927–28

Parquet	Propriétaire et adresse	Race	Numéro de l'oiseau										Total, œufs et points
			1	2	3	4	5	6	7	8	9	10	
1	Mr. Frank S. Moore Roland, Man.	B.P.R..	293 288·1	243 266·0	228 209·8	285 262·0	240 236·6	186 187·5	228 237·5	236 259·1	*184 201·7	213 229·1	2,336 2,377·4
2	John G. Scott Minto, Man.	B.P.R..	224 247·7	256 264·6	156 140·7	201 251·8	202 247·7	140 156·3	202 206·6	*117 122·6	155 175·7	154 160·0	1,806 1,973·7
3	T. E. Holme Medora, Man.	B.P.R..	177 126·3	92 104·3	91 89·3	200 194·6	220 252·1	196 211·8	240 224·0	147 150·9	243 249·0	230 226·7	1,836 1,829·0
4	W. R. Barker Deloraine, Man.	B.P.R..	140 127·0	140 150·9	169 155·2	206 244·3	157 160·2	151 138·5	185 186·8	189 226·1	127 143·3	155 140·2	1,619 1,672·5
5	W. H. Morrison Beresford, Man.	B.P.R..	202 217·4	192 210·8	224 260·1	189 218·3	*170 201·2	194 218·2	D105 112·1	246 237·2	211 231·0	210 212·5	1,943 2,118·8
6	H. Beaumont Cordova, Man.	B.P.R..	187 234·6	168 204·3	187 214·9	183 229·7	230 247·3	204 256·1	D52 50·2	136 166·8	*88 94·7	209 266·9	1,644 1,965·5
7	W. C. Brethour Miami, Man.	B.P.R..	*127 152·2	229 230·2	159 192·6	194 245·9	156 198·9	265 335·5	229 244·3	203 239·3	193 235·9	*236 236·9	1,991 2,311·7
8	Mrs. R. W. Knechtel Souris, Man.	B.P.R..	*158 169·4	173 183·8	*152 154·2	170 162·7	*173 189·0	*199 205·6	234 239·5	*144 147·5	*137 132·2	179 193·9	1,719 1,777·8
9	Mrs. R. J. McNabb Minnedosa, Man.	B.P.R..	212 273·5	171 169·0	268 224·4	244 223·1	D39 48·0	174 188·6	111 92·4	168 172·6	154 174·1	253 280·8	1,794 1,846·5
10	R. W. Morrison Brandon, Man.	B.P.R..	158 143·2	D90 93·3	183 165·9	144 138·8	D89 84·7	*144 134·8	107 126·7	78 72·8	124 127·5	*131 126·1	1,248 1,213·8
11	J. R. Beer Brandon, Man.	B.P.R..	117 106·5	219 188·7	207 185·3	179 177·1	*109 117·7	188 213·3	197 200·2	164 131·2	191 187·5	209 201·6	1,780 1,709·1
12	Wm. Blair Ochre River, Man.	B.P.R..	182 234·6	158 202·3	202 232·5	225 222·0	209 210·8	247 265·9	272 302·2	198 203·7	188 191·8	193 223·1	2,074 2,288·9
13	Hillcrest P. Farm Salmon Arm, B.C.	B.P.R..	*202 189·6	212 218·4	190 195·2	132 156·3	195 209·1	135 112·5	168 173·8	126 103·8	210 177·3	D93 85·2	1,663 1,621·2
14	Guy Power Virden, Man.	B.P.R..	115 97·9	178 195·1	221 207·8	120 102·3	8 8·1	105 129·6	152 163·7	166 197·9	168 198·7	151 162·7	1,384 1,463·8
15	A. E. Russell Headlingly, Man.	B.P.R..	D85 75·2	131 131·5	144 151·5	136 145·0	*88 104·6	D112 118·2	168 197·5	*88 101·1	41 30·1	117 132·7	1,110 1,187·4
16	Jos. Jickling Dugald, Man.	B.P.R..	229 234·5	165 197·0	175 221·5	230 212·3	223 278·2	164 201·6	209 231·2	200 230·9	203 228·0	200 237·4	1,998 2,272·6
17	Harry Embury Brandon, Man.	B.P.R..	*222 179·8	215 175·9	178 180·8	246 194·8	208 148·4	148 146·7	192 221·1	*237 185·4	270 316·7	229 257·5	2,145 2,007·1
18	W. G. Jobbins Melita, Man.	B.P.R..	201 210·4	195 160·7	180 156·1	201 192·6	116 110·6	251 218·0	158 138·1	*168 206·0	216 178·8	192 190·3	1,878 1,761·6
19	W. C. Carrothers Winnipeg, Man.	B.P.R..	157 192·1	170 209·2	68 86·3	139 169·1	179 224·4	194 217·4	182 227·8	108 133·0	138 153·3	18 20·5	1,353 1,633·1
20	P. S. Crocker Stuartburn, Man.	B.P.R..	192 157·2	210 221·9	122 117·1	216 225·9	177 146·0	185 178·9	217 161·8	153 169·2	176 163·1	185 196·1	1,833 1,737·2
21	Walter Darlison Sundridge, Ont.	B.P.R..	181 223·0	213 207·0	197 213·1	173 203·7	206 213·7	215 228·6	237 253·4	165 161·9	185 164·9	198 208·9	1,970 2,078·2
22	Station expérimentale Morden, Man.	R.I.R..	*141 161·7	*241 236·8	245 263·0	172 159·0	201 209·7	*147 138·6	196 206·4	201 204·7	187 158·5	164 140·3	1,895 1,878·7
23	Station expérimentale Morden, Man.	R.I.R..	*154 170·3	242 275·2	*216 233·6	51 56·2	136 119·1	104 100·6	187 210·5	144 176·4	81 72·3	128 158·2	1,443 1,572·4
24	Ferme expérimentale Brandon, Man.	B.P.R..	203 217·0	209 239·5	247 214·4	229 212·9	256 243·9	227 205·5	143 134·0	184 215·2	162 168·9	214 265·6	2,074 2,116·9
25	Ferme expérimentale Brandon, Man.	B.P.R..	*231 252·3	201 235·0	216 221·6	203 191·0	122 113·6	187 219·9	200 239·8	208 231·5	140 135·5	201 220·8	1,909 2,061·0

* Production de plus d'un oiseau. D—Morte mais non remplacée.

CONCOURS DE PONTE DE LA SASKATCHEWAN—INDIAN HEAD, SASK.

LISTE DES ENTRANTS

Avec production individuelle et points, et total, œufs et points, 1927–28

Parquet	Propriétaire et adresse	Race	Numéro de l'oiseau										Total, œufs et points
			1	2	3	4	5	6	7	8	9	10	
1	Aspenridge Farm Balcarres, Sask.	B.P.R..	207 203·0	87 86·6	175 140·1	173 161·8	219 232·9	172 156·1	165 167·7	139 132·5	184 210·6	170 177·0	1,691 1,668·3
2	H. Barton Davidson, Sask.	B.P.R.	205 194·2	196 155·4	241 219·3	141 126·6	192 204·7	223 212·8	228 233·1	206 208·9	214 195·2	125 110·0	1,971 1,860·2
3	H. Barton Davidson, Sask.	B.P.R..	162 201·5	217 227·9	242 261·8	157 173·5	203 202·3	167 154·9	177 150·2	213 177·3	217 214·7	179 173·4	1,934 1,937·5
4	C. H. Fisher Davidson, Sask.	B.P.R..	222 197·4	*168 152·9	197 143·9	197 201·2	170 163·5	162 161·6	156 140·4	144 128·7	169 132·2	160 147·5	1,745 1,569·3
5	T. Hampson Birch Hills, Sask.	B.P.R.	163 141·3	187 173·3	167 176·1	201 197·3	112 105·2	*167 188·3	221 179·6	*155 137·8	189 185·7	145 158·5	1,707 1,643·1
6	Mrs. J. E. Byrne Welwyn, Sask.	B.P.R..	170 166·0	216 247·7	203 229·6	185 169·6	192 203·4	233 218·3	225 221·9	*164 148·6	214 232·7	*220 232·1	2,022 2,069·9
7	F. W. Mahon Regina, Sask.	B.P.R..	141 112·8	237 222·4	242 225·0	152 151·4	217 196·0	172 124·8	187 163·4	179 155·4	165 127·2	*204 225·7	1,896 1,704·1
8	J. Powell Saskatoon, Sask.	B.P.R..	83 75·3	138 147·0	149 117·2	184 171·6	221 218·1	172 147·2	150 180·5	*151 171·1	162 166·4	191 179·4	1,601 1,573·8
9	W. E. Seller Strasbourg, Sask.	B.P.R..	47 32·2	64 49·0	194 169·2	250 231·2	134 108·0	34 21·8	170 124·2	145 103·9	149 118·5	140 95·7	1,327 1,053·7
10	W. J. White Saskatoon, Sask.	B.P.R..	*158 132·0	*10 7·1	223 201·7	134 146·4	100 105·6	132 120·5	184 178·5	91 91·0	149 135·3	167 150·4	1,348 1,268·5
11	E. Armstrong Lockwood, Sask.	B.P.R..	153 172·7	244 289·0	204 192·2	131 134·5	*131 134·9	*152 151·4	211 221·0	139 113·9	145 147 9	31 22·0	1,541 1,579·5
12	Mrs. Mel Clark Waldron, Sask.	B.P.R..	175 178·6	149 136·0	103 99·3	191 183·7	103 117·7	230 267·3	110 132·7	173 183·4	130 133·9	103 96·5	1,467 1,529·1
13	J. O'Hare Findlater, Sask.	B.P.R..	118 111·7	100 116·1	111 115·5	121 79·2	101 87·4	140 139·4	153 131·9	*118 94·6	*130 130·9	190 162·9	1,282 1,169·6
14	F. Stearn Yorkton, Sask.	B.P.R..	137 130·1	D92 86·2	67 63·8	166 122·6	83 82·4	*109 103·0	88 85·1	59 64·5	67 71·2	100 115·8	968 924·7
16	Station expérimentale Rosthern, Sask.	B.P.R.	*82 68·3	137 113·7	142 183·2	*161 164·8	190 156·8	239 212·8	82 58·6	184 173·5	*223 213·9	225 206·8	1,715 1,552·4
20	Station expérimentale Lacombe, Alta.	W.W...	*138 156·9	127 130·2	222 224·9	107 119·7	160 154·9	*201 212·3	124 112·9	99 71·6	155 128·4	124 136·3	1,457 1,448·1
21	Fred Finch Lanigan, Sask.	W.W...	300 285·6	200 205·1	142 153·8	163 150·2	80 69·2	162 138·9	163 139·1	*187 164·2	141 110·4	164 138·5	1,702 1,555·0
22	C. N. Fisher Davidson, Sask.	W.W...	88 76·8	62 58·7	206 154·0	*142 121·7	*116 90·7	151 156·5	150 169·1	171 136·7	100 89·1	146 128·6	1,332 1,181·9
23	W. H. Moore Saskatoon, Sask.	W.W...	208 223·3	*207 213·0	184 200·6	219 205·5	152 144·1	179 141·6	186 147·4	161 156·8	*135 125·9	149 120·4	1,780 1,678·6
27	University of C.B. Vancouver, C.B.	R.I.R..	186 190·0	216 216·2	228 237·3	242 228·3	133 167·6	235 252·9	158 166·5	242 248·9	213 262·7	183 186·9	2,036 2,157·4
28	Robt. Stacey Watrous, Sask.	S.C.A..	164 146·8	139 137·0	105 102·7	100 90·5	163 174·3	140 134·5	66 56·1	153 152·6	169 187·4	68 62·0	1,267 1,243·9
30	Mrs. L. Draper Welwyn, Sask.	W.L....	152 182·6	184 191·8	129 113·8	211 216·6	107 86·8	194 228·9	184 196·1	123 107·4	D111 112·9	204 179·4	1,599 1,616·3
31	Mrs. L. Draper Welwyn, Sask.	W.L....	249 257·4	176 177·7	*233 195·1	156 120·2	*219 180·6	229 241·5	189 190·9	142 146·3	214 237·9	266 240·7	2,073 1,988·3
32	F. W. Mahon Regina, Sask.	W.L....	*158 145·1	121 114·5	120 96·1	220 200·7	171 185·4	*171 155·8	D180 176·9	*200 220·0	151 143·9	233 224·4	1,725 1,662·8
33	J. S. Hopkins Saskatoon, Sask.	W.L....	D78 54·8	163 147·4	146 109·9	165 191·5	120 139·9	143 121·3	119 112·6	103 112·8	140 129·2	D113 102·8	1,290 1,222·2
35	Bolivar L. Farm Cloverdale, C.B.	W.L....	198 180·7	124 124·4	132 145·8	215 213·5	145 100·9	188 163·5	227 209·5	173 193·1	248 253·8	*158 191·8	1,808 1,777·0
6	M. Ridley Moose Jaw, Sask.	W.L....	*195 189·5	167 169·6	129 120·9	171 192·5	187 170·6	31 30·7	206 214·1	196 184·5	D2 1·8	193 199·2	1,477 1,473·4

CONCOURS DE PONTE DE LA SASKATCHEWAN—INDIAN HEAD, SASK.

LISTE DES ENTRANTS—*Fin*

Avec production individuelle et points, et total, œufs et points, 1927–28

Parquet	Propriétaire et adresse	Race	Numéro de l'oiseau 1	2	3	4	5	6	7	8	9	10	Total, œufs et points
37	B. C. Plewes Moose Jaw, Sask.	W.L....	105 118·4	232 242·2	207 233·6	178 163·9	100 89·4	241 257·5	189 220·9	152 132·2	180 206·8	143 140·5	1,727 1,805·4
38	J. P. L. McFee Moose Jaw, Sask.	W.L....	147 170·6	163 199·3	161 146·0	155 176·6	216 216·8	197 215·3	128 151·5	*197 217·4	150 192·2	121 128·4	1,635 1,814·1
39	E. H. Kesterton Moose Jaw, Sask.	W.L....	D15 10·8	44 38·8	*171 188·4	D54 52·0	74 76·7	199 231·1	199 221·6	147 137·0	D16 15·6	58 68·5	977 1,040·5
40	Tom Gibbs Moose Jaw, Sask.	W.L....	D58 54·8	30 26·0	*86 82·5	151 113·9	31 28·0	147 116·9	D78 68·6	124 120·9	*106 100·6	91 90·6	902 802 8

* Production de plus d'un oiseau. D—Morte mais non remplacée.

CONCOURS DE PONTE DE L'ALBERTA—LETHBRIDGE, ALBERTA

LISTE DES ENTRANTS

Avec production individuelle et points, et total, œufs et points, 1927–28

Parquet	Propriétaire et adresse	Race	Numéro de l'oiseau 1	2	3	4	5	6	7	8	9	10	Plancher	Total, œufs et points
1	C. J. Ford Calgary, Alta.	B.P.R..	175 154·4	130 144·2	92 93·6	135 126·0	110 100·9	108 101·8	120 108·5	125 115·7	174 159·6	133 125·6	....	1,302 1,230·3
2	A. Gurr Lethbridge, Alta.	B.P.R..	183 183·5	138 108·2	90 70·3	193 198·5	233 233·2	104 100·8	181 162·9	179 175·2	143 131·4	177 194·2	....	1,621 1,558·2
3	G. Glasser Lethbridge, Alta.	B.P.R..	181 181·3	145 148·9	178 159·5	198 171·9	211 211·2	*137 174·0	210 181·5	215 208·8	173 181·7	234 232·1	....	1,882 1,850·9
4	J. B. Penn Hillcrest, Alta.	B.P.R..	186 144·3	195 216·0	208 222·2	199 170·3	203 191·4	*75 65·3	220 198·4	*94 87·7	210 192·2	131 112·8	....	1,721 1,600·6
5	Mrs. P. J. Hutchings Edmonton, Alta.	B.P.R..	118 124·2	*188 198·6	105 112·8	169 142·9	110 83·1	206 174·6	60 46·6	*174 149·5	237 231·8	108 113·8	....	1,475 1,377·9
6	Frank Gould Big Valley, Alta.	B.P.R..	230 238·5	268 237·7	170 138·8	*252 282·5	198 209·5	257 246·5	*221 172·4	262 229·8	235 205·2	198 168·8	....	2,291 2,129·7
7	E. Brewitt Michichi, Alta.	B.P.R..	158 146·1	180 189·4	219 215·7	*136 105·9	163 158·7	244 251·6	171 157·7	174 155·7	158 136·9	120 122·2	....	1,723 1,639·9
8	Ferme expérimentale Brandon, Man.	B.P.R..	134 107·6	*170 181·9	160 163·8	215 178·2	214 163·3	218 185·4	169 199·8	*60 61·0	113 121·4	197 162·8	....	1,650 1,525·2
9	F. Edwards Edmonton, Alta.	B.P.R..	69 64·1	122 145·5	191 182·1	220 224·2	176 140·6	161 152·4	142 130·8	*113 105·5	191 176·7	146 130·3	....	1,531 1,452·2
10	W. S. McAlpine Creston, B.C.	B.P.R..	206 206·3	212 188·3	182 161·6	*132 117·0	140 99·0	111 99·2	154 173·1	177 175·8	115 96·0	*189 190·4	....	1,618 1,506·7
11	Fred Senior Lethbridge, Alta.	B.P.R..	194 153·3	191 225·4	191 197·2	210 217·1	219 203·2	148 165·3	177 178·4	219 196·2	219 197·4	*188 190·3	....	1,956 1,923·8
12	Station expérimentale Lacombe, Alta.	W.W....	213 189·8	*147 144·4	*196 236·4	*205 213·7	207 189·3	175 187·2	156 136·3	103 131 8	*110 121·1	101 143·7	....	1,673 1,694·0
13	W. J. Gould Vegreville, Alta.	W.W....	164 163·6	175 186·1	169 173·8	183 207·4	163 148·6	199 180·8	113 105·4	215 242·4	*159 167·6	*138 121·6	....	1 678 1 697·3
14	W. W. Freeman Edmonton, Alta.	W.W....	186 181·3	92 94·0	195 231·6	172 169·5	189 207·0	170 210·0	215 241·5	*200 164·9	174 194·0	*197 176·8	....	1 790 1 870·6

CONCOURS DE PONTE DE L'ALBERTA—LETHBRIDGE, ALBERTA

LISTE DES ENTRANTS—*Fin*

Avec production individuelle et points, et total, œufs et points, 1927-28

Parquet	Propriétaire et adresse	Race	Numéro de l'oiseau										Plancher	Total, œufs et points
			1	2	3	4	5	6	7	8	9	10		
15	Fred Senior.....	R.I.R..	60	88	142	133	*180	132	152	123	192	179	.....	1 381
	Lethbridge, Alta.		69·7	83·7	182·5	165·3	201·1	156·3	178·5	144·2	246·6	220·1		1 648·0
16	Round T Ranch.....	R.C.-	165	143	145	143	186	141	188	177	159	150	.....	1 597
	High River, Alta.	W.L.	186·5	109·6	142·7	143·0	149·0	158·5	203·6	171·3	147·4	162·5	.....	1 574·1
17	G. E. Harp.....	W.L.....	256	270	240	239	223	233	224	208	219	234	.....	2 346
	Shouldice, Alta.		290·2	214·4	243·5	188·7	239·7	207·6	183·4	167·8	203·2	243·3	.....	2 181·8
19	W. J. O'Neail.....	W.L....	216	210	116	*203	*183	*192	188	204	116	199	.....	1 827
	Innisfail, Alta.		213·3	197·3	126·7	200·3	181·6	223·7	192·9	211·2	119·6	207·5	.....	1 874·1
20	Cloverlea St. Farm.....	W.L....	152	154	*161	*151	193	120	*74	*195	122	204	.....	1 526
	Edmonton, Alta.		175·8	168·7	141·8	170·4	249·5	138·7	76·0	231·3	153·3	251·1	.....	1 756·6
21	H. A. Malcolm.....	W.L....	193	142	*147	167	155	209	183	228	223	158	.....	1.805
	Innisfail, Alta		156·2	143·4	141·0	176·8	180·1	239·4	181·7	256·6	265·7	138·2	.....	.1,879·1
22	B. F. Galbraith.....	W.L....	183	192	*129	151	211	107	*75	*176	129	155	.....	1,508
	Sangudo, Alta.		159·9	221·9	127·8	170·5	240·5	82·6	69·0	163·3	146·2	178·8	.....	1,560·5
23	M. Ridley.....	W.L....	154	189	166	163	*87	178	188	225	*115	193	.....	1,658
	Moose Jaw, Sask.		148·1	197·7	186·7	160·6	99·3	179·2	202·7	193·4	98·0	212·5	.....	1,678·2
24	E. R. Nicholls.....	W.L....	109	219	142	209	188	132	168	157	138	161	.....	1,623
	Big Valley, Alta.		120·7	181·8	103·2	177·2	218·6	132·2	192·9	174·1	154·4	172·3	.....	1,627·4
25	Mrs. J. W. Cookson.....	W.L....	198	187	*170	186	227	86	174	175	183	147	.....	1,733
	Tofield, Alta.		188·8	216·0	145·4	166·9	181·7	95·2	184·3	172·3	202·8	145·6	.....	1,699·0
26	D. Bradley.....	W.L....	136	123	*101	*170	131	186	132	109	195	165	.....	1.448
	Creston, C.B.		155·1	102·6	76·4	140·3	127·2	179·6	92·1	79·3	208·2	151·3	.....	1,312·1
27	Hillcrest Poultry Farm..	W.L....	200	151	*181	*242	182	209	204	*151	200	201	.....	1.921
	Salmon Arm, C.B.		187·5	189·2	219·2	250·6	183·5	219·3	201·5	140·0	200·5	204·9	.....	1,896·2
28	J. T. White.....	W.L....	*115	185	209	239	*123	222	*163	*109	*66	*204	.....	1,635
	Lethbridge, Alta.		100·7	188·1	239·6	284·8	135·3	259·8	178·6	121·5	75·5	240·7	.....	1,824·6
29	L. Legg.....	W.L....	*36	170	205	163	184	*31	165	208	142	237	.....	1,541
	Fenn, Alta.		30·0	151·5	229·6	173·7	176·7	35·2	167·1	199·1	128·1	223·2	.....	1,514·2
30	G. Brown.....	W.L....	177	216	*186	100	180	210	98	129	157	120	.....	1,573
	Big Valley, Alta.		190·1	210·0	231·8	123·5	207·6	213·0	123·2	159·8	184·8	128·0	.....	1,772·7
31	Pioneer Poultry Farm...	W.L....	244	128	186	*154	183	210	*159	213	237	*158	.....	1,872
	Agassiz, C.B.		262·2	153·2	191·9	148·4	194·4	210·4	168·6	237·9	245·5	155·3	.....	1,967,8
32	A. Robertson.....	W.L....	122	184	122	157	143	117	197	90	177	162	.....	1,471
	New Westminster,C.B.	W.L....	115·7	223·2	132·5	140·6	167·3	99·0	217·7	108·6	211·1	157·1	.....	1,572·8
33	Hodgson & Bushby,.....	W.L....	D99	140	166	135	145	205	*178	212	216	196	.....	1,692
	Mission City, C.B.		96·9	123·1	197·8	123·3	156·0	226·9	182·9	216·5	196·8	224·0	.....	1,744·2

* Production de plus d'un oiseau.

D—Morte mais non remplacée.

CONCOURS DE PONTE DE LA COLOMBIE-BRITANNIQUE, AGASSIZ, C.-B.

LISTE DES ENTRANTS

Avec production individuelle et points, et total, œufs et points, 1927–28

Parquet	Propriétaire et adresse	Race	Numéro de l'oiseau										Plancher	Total, œufs et points
			1	2	3	4	5	6	7	8	9	10		
1	Exp. Station.....	B.P.R..	244	*253	236	220	241	253	263	270	139	154	.....	2.273
	Lethbridge, Alta.		193·9	262·1	229·1	187·0	260·2	199·0	246·8	224·0	115·9	113·0	.....	2,031·0
2	J. Lambie.....	B.P.R..	201	256	239	211	200	205	269	*106	172	179	.....	2,038
	County Line, C.B.		211·4	310·1	235·7	214·1	184·6	185·1	234·8	86·6	121·7	175·9	.....	1,960·0
3	R. V. Wilcox.....	B.P.R..	206	217	234	201	161	*210	240	248	141	273	.....	2,131
	Salmon Arm, C.B.		202·9	200·1	208·6	189·9	167·5	205·9	198·6	210·3	129·9	238·2	.....	1,951·9
4	Miss A. G. Brown.....	R.I.R..	229	205	194	95	*252	*184	142	232	*127	*81	.....	1,741
	Burnaby, C.B.		258·1	220·4	185·5	117·4	249·4	184·2	153·0	286·7	159·9	88·1	.....	1,902·7
5	D. Russell.....	R.I.R..	195	123	217	228	200	*203	*182	153	191	86	.....	1,778
	Jubilee, C.B.		186·3	154·9	223·7	216·6	192·7	254·3	215·6	189·0	217·3	108·9	.....	1,959,3
6	H. Sweatman.....	R.C.-	157	*145	131	163	158	119	136	167	186	86	.....	1.448
	Agassiz, C.B.	R.I.R.	169·0	152·4	131·6	162·3	175·3	127·3	133·4	165·9	165·3	92·4	.....	1,4174·9
7	A. Cant.....	W.W....	244	269	225	248	164	*146	233	204	190	214	.....	2,137
	Appledale, C.B.		255·6	309·7	247·7	293·0	188·0	180·2	285·0	194·8	230·2	252·9	.....	2,437·1
8	T. W. Currie.....	W.W....	220	143	170	154	200	262	217	191	*144	231	.....	1,932
	New Westminster,C.B.		205·7	166·7	197·1	159·2	226·5	247·4	249·6	230·5	180·8	219·0	.....	2,082·5
9	Station Expérimentale...	W.W....	107	160	182	179	129	155	182	192	149	80	.....	1,515
	Saanichton, C.B.		133·3	176·8	178·5	186·2	155·2	131·4	150·4	165·8	139·3	55·1	.....	1,472·0
10	S. S. Martin.....	B.M....	158	*188	246	144	*137	158	213	173	*195	158	.....	1,770
	Milner, C.B.		160·6	214·7	309·5	151·4	153·7	167·3	221·8	196·7	236·5	177·4	.....	1,989·6
11	F. W. Appleby.....	W.L....	*191	199	243	*214	*217	204	189	180	*230	252	.....	2,119
	Mission, C.B.		187·8	233·4	222·2	245·3	226·8	201·0	190·2	210·1	289·3	310·9	.....	2,317·0
12	A. Bennie.....	W.L....	*178	265	*38	D126	*169	*120	*117	188	237	*220	.....	1,658
	County Line, C.B.		167·6	237·2	29·2	110·6	166·4	121·2	114·2	175·6	253·3	203·1	.....	1,578·4
13	Bolivar Leghorn Farm...	W.L....	*134	228	226	*215	199	98	221	246	217	*251	.....	2,035
	Cloverdale, C.B.		122·8	223·6	227·8	210·0	194·2	68·3	230·5	225·6	187·4	213·5	.....	1,903·7
14	Boyes Bros.....	W.L....	145	196	241	191	208	145	165	*252	197	192	.....	1,932
	Dewdney, C.B.		164·0	237·9	277·0	226·8	226·6	144·7	205·4	281·5	195·9	178·7	.....	2,138·5
15	J. Chalmers.....	W.L....	236	267	219	235	170	183	262	213	206	264	.....	2,255
	Haney, C.B.		268·4	268·9	217·1	201·5	174·6	195·9	229·0	216·5	177·6	231·3	.....	2,180·8
16	R. W. Chambers.....	W.L....	239	229	*214	181	*185	*207	*240	224	225	176	.....	2,120
	Thrums, C.B.		273·6	241·7	205·2	193·2	192·1	209·5	294·8	273·8	252·7	160·0	.....	2,296·6
17	Cloverlands Poultry F'm	W.L....	171	256	225	207	*179	267	188	188	244	*211	.....	2,136
	Port Hope, Ont.		220·0	281·4	251·4	215·9	209·4	250·7	185·8	211·0	293·8	174·6	.....	2,294·0
18	Darbey & Sons.....	W.L....	198	187	220	*225	227	159	218	*190	168	168	.....	1,960
	Hammond, C.B.		199·6	219·1	272·5	223·6	247·0	205·8	232·3	228·3	183·5	184·3	.....	2,195·8
19	F. C. Evans.....	W.L....	149	259	273	143	223	200	269	243	223	*260	.....	2,242
	Abbotsford, C.B.		161·9	288·4	279·6	167·8	200·6	239·8	336·3	298·5	273·9	278·9	.....	2,525·7
20	W. M. Fairweather.....	W.L....	278	227	220	86	248	184	196	267	238	241	.....	2,188
	Hammond, C.B.		274·2	236·5	232·3	68·3	258·6	227·5	191·2	273·6	240·8	231·5	.....	2,234·5
21	Farrington Bros.....	W.L....	204	*215	259	213	229	*146	196	*190	*241	*287	.....	2,180
	Central Park, C.B.		203·2	240·8	230·4	217·7	203·5	140·9	143·0	173·4	247·1	292·8	.....	2,092·8
22	W. H. Fisher.....	W.L....	*212	139	199	270	*229	229	206	239	240	222	.....	2,185
	Ayton, Ont.		215·7	126·9	196·6	219·6	210·1	294·6	197·0	234·6	208·5	230·6	.....	2,134·2
23	E. S. Flowerdew.....	W.L....	196	212	213	*206	*238	*218	218	230	205	238	.....	2,174
	Coghlan, C.B.		236·1	235·2	224·0	197·4	281·4	236·4	193·1	281·6	154·0	225·8	.....	2,265·0
24	R. H. Graham.....	W.L....	111	214	265	*206	172	234	242	151	270	259	.....	2,124
	Langley Prairie, C.B.		109·9	208·5	238·9	211·7	160·4	258·4	227·5	164·2	270·6	296·6	.....	2,146·7
25	M. L. Homan.....	W.L....	211	128	273	179	209	222	*122	237	175	184	.....	1,940
	Coghlan, C.B.		256·1	135·3	292·1	217·7	237·2	283·2	145·6	284·1	186·9	193·0	.....	2,231·2
26	Kennedy Bros.....	W.L....	237	194	*225	154	265	251	243	225	*186	245	.....	2,225
	New Westminster,C.B		266·3	247·5	238·0	161·8	290·4	292·1	246·5	265·5	164·5	252·3	.....	2,424·0
27	Wm. Kinch.....	W.L....	214	252	218	*234	233	247	149	*243	271	265	.....	2,326
	Cawston, C.B.		189·4	170·6	228·7	223·1	196·4	224·3	116·6	215·6	274·0	274·7	.....	2,113·4
28	C. W. Lawson.....	W.L...	*232	272	247	249	214	*105	*179	230	53	D169	.....	1,950
	Port Keils, C.B.		300·2	214·2	300·7	321·5	275·8	99·0	211·5	287·8	46·3	208·1	.....	2,265·1

CONCOURS DE PONTE DE LA COLOMBIE-BRITANNIQUE—AGASSIZ, C.-B.

LISTE DES ENTRANTS—*Fin*

Avec production individuelle et points, et total, œufs et points, 1927-28

Parquet	Propriétaire et adresse	Race	Numéro de l'oiseau 1	2	3	4	5	6	7	8	9	10	Plancher	Total
29	Alex. Mains New Westminster, C.B.	W.L.	185 227·3	225 277·2	229 259·4	263 290·1	240 260·3	*218 237·6	245 218·6	283 244·0	217 252·0	121 77·1	....	2,226 2,343·6
30	Maple Leaf Farm New Westminster, C.B.	W.L.	185 163·0	261 253·9	195 169·8	214 268·1	230 207·5	233 256·5	*227 242·2	217 263·8	123 149·5	*193 179·3	....	20,78 2,153·6
31	C. P. Metcalfe Hammond, C.B.	W.L.	136 121·1	221 189·9	215 183·2	147 144·2	255 236·8	153 128·4	194 178·2	D157 119·0	169 157·8	204 170·0	....	1,851 1,628·6
32	J. H. Mufford & Sons Milner, C.B.	W.L.	134 169·8	*160 197·6	182 228·2	198 243·8	202 215·7	108 130·2	*211 256·2	177 224·5	210 234·8	205 212·6	....	1,787 2,113·4
33	McKim Poultry Farm Nelson, C.B.	W.L.	277 302·2	242 207·8	197 226·6	207 206·8	72 86·2	211 197·9	264 235·8	292 291·9	281 293·3	244 281·8	....	2,287 2,330·3
34	W. J. O'Neail Innisfail, Alta.	W.L.	226 285·3	214 216·8	*225 285·8	146 177·1	178 211·8	206 199·0	210 244·9	*213 262·3	204 247·8	145 179·1	....	1,967 2,309·9
35	Rump & Sendall Sperling, C.B.	W.L.	214 243·9	135 168·1	168 189·9	*132 137·7	*209 210·3	202 251·7	*121 93·4	190 221·5	173 204·0	*208 214·4	....	1,752 1,934·9
36	M. H. Ruttledge Sardis, C.B.	W.L.	225 228·8	192 234·3	246 305·4	208 234·0	233 236·3	*202 238·2	*216 227·8	209 263·7	271 341·7	188 227·0	....	2,190 2,537·2
37	A. W. Schofield McKay, C.B.	W.L.	251 272·1	247 249·2	*263 288·5	231 217·8	233 218·0	229 261·4	250 252·2	286 328·0	263 241·6	271 211·0	....	2,524 2,539·8
38	M. S. Schofield Central Park, C.B.	W.L.	274 242·3	232 214·9	256 252·9	156 149·6	257 221·3	258 250·0	187 224·8	267 260·6	197 179·4	200 190·2	....	2,284 2,186·0
39	Shannon Bros. Cloverdale, C.B.	W.L.	252 260·5	238 282·9	207 169·2	246 245·5	246 182	* 87 97·2	253 285·2	142 123·2	*198 194·4	179 167·1	....	2,048 2,007·2
40	Simpson & Holland Haney, C.B.	W.L.	219 254·9	250 251·9	219 263·9	237 242·5	258 309·5	197 246·3	*250 278·5	272 276·0	191 213·6	199 213·9	....	2,292 2,551·0
41	Smith Bros. Surrey Centre, C.B.	W.L.	134 164·1	*191 180·9	179 180·4	219 242·2	310 284·8	304 273·8	215 277·7	172 198·7	* 253 289·5	212 219·1	....	2,189 2,311·2
42	J. W. Spence Central Park, C.B.	W.L.	233 237·9	242 238·3	216 216·1	219 215·8	210 229·6	185 207·8	214 229·3	212 253·1	165 149·8	206 257·3	....	2,102 2,235·0
43	Surreydene Poultry F'm. Surrey Centre, C.B.	W.L.	169 185·0	116 124·4	*240 229·3	69 69·3	220 248·1	236 239·4	226 261·4	255 273·7	236 215·5	247 316·9	....	2,014 2,163·0
44	University of C.B. Vancouver, C.B.	W.L.	*223 251·7	190 223·5	228 275·6	221 266·9	139 161·0	*193 230·1	207 259·7	D170 153·3	*144 181·1	*251 301·5	....	1,966 2,304·4
45	Geo. Ward McKay, C.B.	W.L.	D109 120·1	213 221·6	*148 155·5	*180 214·6	186 228·9	220 256·5	*152 151·7	228 206·5	*209 205·5	232 288·0	....	1,877 2,048·9
46	E. A. Ware Steveston, C.B.	W.L.	241 191·8	201 240·7	247 214·1	268 318·9	172 181·1	240 257·6	261 329·5	245 245·2	226 269·6	271 245·8	....	2,372 2,494·3

* Production de plus d'un oiseau. D—Morte mais non remplacée.

CONCOURS DE PONTE DE L'ÎLE DE VANCOUVER—SIDNEY, C.-B.

LISTE DES ENTRANTS

Avec production individuelle et points, et total, œufs et points, 1927-28

Parquet	Propriétaire et adresse	Race	Numéro de l'oiseau 1	2	3	4	5	6	7	8	9	10	Total, œufs et points
1	Chaplin & Oswald Vesuvius Bay, C.B. (Salt Spring Island)	B.P.R.	*103 109·5	217 198·7	318 326·6	155 200·9	191 202·2	149 144·3	192 165·1	182 214·6	*166 184·8	197 173·1	1,870 1,919·8
2	Ferme expérimentale Agassiz, C.B.	B.P.R.	192 168·9	182 179·8	239 276·3	224 272·4	228 250·0	235 261·4	159 183·1	228 235·5	238 244·6	245 296·1	2,170 2,368·1
3	C. G. Golding Qualicum Beach, C.B.	B.P.R.	246 247·2	184 206·4	*192 164·2	74 83·5	228 214·5	132 119·3	*162 151·5	*195 212·8	211 245·2	196 227·0	1,820 1,871·6
4	M. S. Stephens Courtenay, C.B.	B.P.R.	199 189·4	215 229·6	207 209·7	189 200·9	191 200·0	256 295·9	273 319·6	123 119·1	236 254·9	204 208·3	2,093 2,227·4
5	J. Burgess Qualicum Beach, C.B.	R.I.R.	292 347·7	260 321·8	192 139·9	217 62·3	262 209·6	262 306·8	220 269·6	270 302·5	274 273·8	202 193·7	2,451 2,527·7

CONCOURS DE PONTE DE L'ÎLE DE VANCOUVER—SIDNEY, C.-B.

LISTE DES ENTRANTS—*Fin*

Avec production individuelle et points, et total, œufs et points, 1927–28

Parquet	Propriétaire et adresse	Race	Numéro de l'oiseau 1	2	3	4	5	6	7	8	9	10	Total, œufs et points
6	Cooke & Mercer Royal Oak, C.B.	R.I.R..	211 269·1	195 247·9	143 185·9	122 157·4	*122 140·2	218 263·8	196 227·6	264 310·7	227 221·7	84 103·8	1,782 2,128·1
7	O. G. Hunt Victoria, C.B.	R.I.R..	162 169·6	245 309·0	*201 243·3	219 266·3	231 293·2	*220 236·1	218 224·0	190 245·1	224 277·0	235 264·8	2,145 2,528·4
8	H. G. Scott Port Washington, C.B.	R.I.R..	260 226·8	93 85·6	151 126·1	206 183·4	210 209·2	214 180·0	214 229·2	261 247·3	200 134·2	130 126·7	1,939 1,748·5
9	H. H. B. Cunningham Shawinigan Lake, C.B.	W.W...	*192 173·8	229 227·3	179 194·5	181 215·0	243 213·3	224 169·0	157 152·0	244 222·8	169 193·2	246 283·6	2,064 2,044·5
10	Station expérimentale Saanichton, C.B.	W.W...	211 217·6	132 132·1	208 213·0	*189 201·0	162 161·7	*165 162·8	*111 87·8	141 134·9	214 193·3	*183 156·6	1,716 1,660·8
11	H. A. Gilroy Chemainus, C.B.	W.W...	187 175·8	154 168·7	199 226·1	162 185·2	199 183·8	163 128·5	151 118·1	143 171·4	192 181·1	148 180·9	1,698 1,719·6
12	R. B. Jeffery Langford, C.B.	W.W...	206 225·4	218 183·2	245 307·8	*177 200·9	205 182·8	250 273·2	232 244·9	235 224·0	*197 218·8	271 319·7	2,236 2,380·7
13	W. A. B. Paul Comox, C.B.	W.W...	256 288·4	*163 181·3	*178 209·1	206 248·3	245 257·6	220 252·8	210 252·8	174 195·5	263 309·7	245 255·1	2,160 2,451·9
14	J. Reade Cowichan Station, C.B.	W.W...	249 248·5	187 202·7	214 260·9	189 173·0	197 191·2	189 201·5	201 204·5	233 269·3	254 293·9	*227 244·4	2,140 2,289·9
15	A. Adams Lake Hill, C.B.	W°L....	198 193·5	245 285·1	162 167·3	133 154·2	200 223·8	*200 234·9	227 210·2	86 107·2	190 202·0	139 161·3	1,780 1,939·5
16	R. E. Ault Sandwick, C.B.	W.L....	259 273·7	152 180·3	219 249·6	230 275·8	238 226·5	253 254·8	142 135·3	245 257·2	226 252·7	250 235·7	2,214 2,341·6
17	Baiss & O'Farrell Cobble Hille, C.B.	W.L....	194 231·1	257 276·5	281 255·9	243 266·3	231 279·2	183 175·9	205 188·0	198 218·0	250 314·5	223 212·3	2,265 2,417·7
18	T. Barclay Victoria, C.B.	W.L....	228 286·5	*127 142·2	279 252·8	163 162·0	126 113·1	284 264·6	201 217·1	234 187·2	156 138·1	222 157·8	2,020 1,921·4
19	W. Bradley Langford, C.B.	W.L....	248 276·2	*106 103·1	244 238·5	23° 254·9	253 275·7	252 217·6	202 199·1	248 289·3	233 251·7	258 205·7	2,382 2,311·8
20	J. C. Butterfield Saanichton, C.B.	W.L....	300 325·1	D101 99·3	*99 100·0	167 186·1	*48 34·4	196 225·2	*209 253·3	D143 162·9	203 213·8	*146 141·6	1,612 1,741·7
21	W. L. Douglas Saanichton, C.B.	W.L....	168 155·5	125 141·1	177 218·7	203 224·1	204 194·1	*117 130·6	*164 182·2	241 262·4	220 264·9	*230 271·1	1,849 2,044·7
22	A. D. Drummond Duncan, C.B.	W.L....	148 149·1	219 252·4	200 207·7	225 252·0	205 261·1	214 230·4	*189 204·7	88 95·7	*175 199·4	198 230·3	1,861 2,082·8
23	D. Edwards Sonmenos, C.B.	W.L....	198 239·9	215 256·9	*167 202·2	*236 226·4	*210 188·0	203 236·4	*202 249·0	177 172·6	177 215·6	*167 212·7	1,952 2.199·7
24	A. Georgeson Albert Head, C.B.	W.L....	*107 96·8	220 226·7	256 300·1	*239 280·2	*173 183·8	201 241·1	179 210·3	197 169·3	221 199·8	241 289·1	2,034 2,197·2
25	W. J. Gunn Courtenay, C.B.	W.L....	244 294·4	154 179·7	197 189·9	190 178·1	150 176·7	158 154·5	207 219·4	*165 171·3	165 190·2	107 109·7	1,737 1,863·9
26	E. Gwynne Sidney, C.B.	W.L....	234 239·2	*224 271·9	D167 127·8	180 230·4	*256 226·4	250 271·1	179 162·3	*256 200·4	187 220·3	200 209·3	2,133 2,159·1
27	A. V. Lang Victoria, C.B.	W.L....	251 313·1	*145 153·3	202 220·4	233 242·1	232 252·8	214 241·1	271 253·0	*221 263·6	*120 137·9	167 170·8	2,056 2,248·1
28	R. Mackenzie Victoria, C.B.	W.L....	261 249·0	251 302·4	188 192·7	225 232·7	210 186·0	186 173·5	*251 224·7	176 180·1	218 188·4	241 292·7	2,207 2,222·2
29	A. D. McLean Colwood, C.B.	W.L.	*180 222·8	*197 227·7	174 137·4	*229 242·6	172 220·4	202 167·7	244 262·1	184 163·3	117 99·5	164 184·2	1,863 1,927·7
30	E. R. Nicholls Big Valley, Alta.	W.L....	143 158·7	*230 286·2	177 202·2	209 213·9	200 234·9	235 227·9	*187 213·3	176 213·6	209 181·2	199 220·8	1,965 2,152·7
31	N. E. Plaxton Victoria, C.B.	W.L....	145 176·8	180 209·7	219 273·3	194 230·8	194 183·3	192 221·5	217 203·7	161 198·6	*166 209·5	246 247·2	1,914 2,154·4
32	W. Robbins Parksville, C.B.	W.L....	200 205·9	246 214·6	194 196·7	215 245·2	168 213·4	230 252·6	203 241·7	183 197·8	247 298·1	*248 243·9	2,134 2,309·9
33	J. Smyth Nanaimo, C.B.	W.L....	267 297·9	201 198·8	211 196·8	251 297·4	223 239·7	216 260·7	*228 284·4	195 237·6	257 245·6	224 264·4	2,273 2,523·3
34	R. W. Tull Duncan, C.B.	W.L....	222 273·8	242 215·9	193 200·7	234 268·9	241 285·0	127 127·1	248 307·2	*202 183·6	227 254·2	*182 168·9	2,118 2,285·3

* Production de plus d'un oiseau. D—Morte mais non remplacée.

RÉSUMÉ DES RÉSULTATS EN 1927-28

Production moyenne d'œufs par oiseau; nombre moyen de points par oiseau; meilleur groupe, production et points de la meilleure pondeuse enregistrée dans chaque concours, 1927-28.

Concours	Nombre d'oiseaux	Production moyenne d'œufs	Nombre moyen de points par oiseau	Groupe lauréat, nombre de points	Meilleure pondeuse enregistrée	
					Œufs	Points
		nombre			nombre	
Canadien	800	164·9	160·4	2,329·4	254	308·4
Ile du Prince-Edouard	200	163·7	170·3	2,070·2	248	260·9
Nouvelle-Ecosse	190	162·5	158·4	1,915·6	231	277·5
Nouvelle-Ecosse-Sud	200	165·3	161·1	2,148·7	242	281·9
Nouveau-Brunswick	190	177·6	184·9	2,453·3	324	354·6
Québec-Est	200	171·6	171·1	2,097·4	242	285·9
Québec-Ouest	190	183·2	182·3	2,285·0	271	317·0
Ontario	600	164·6	159·1	2,078·3	240	267·9
Manitoba	250	177·7	185·8	2,377·4	265	335·5
Saskatchewan	290	158·0	153·4	2,157·4	244	289·0
Alberta	320	168·9	169·5	2,181·2	254	287·9
Colombie-Britannique	460	205·0	214·7	2,551·0	271	341·7
Ile de Vancouver	340	201·6	214·5	2,528·4	318	326·6
Total	4,230	175·4	177·1	.....	.....	.....

NOTE.—Dix oiseaux constituent un groupe ou parquet.

MOYENNES DES VARIÉTÉS

Le tableau suivant donne le nombre d'oiseaux entrés, leur production moyenne ainsi que le nombre moyen de points obtenus pour tous les concours et aussi pour chaque concours tenu en 1927-28:

TOUS LES CONCOURS

Variété	Nombre d'oiseaux	Production moyenne, œufs	Moyenne de points
Leghorns blanches à crête simple	2,130	177·7	180·9
Plymouth Rocks barrées	1,420	177·9	175·7
Wyandottes blanches	340	167·2	168·6
Rouges de Rhode Island à crête simple	200	173·1	181·0
Plymouth Rock blanches	40	141·5	139·8
Anconas à crête simple	40	123·7	127·0
Sussex légères	20	136·4	128·8
Minorques noires	10	177·0	198·9
Leghorns blanches à crête en rosace	10	159·7	157·4
Leghorns noires à crête simple	10	169·8	156·1
Leghorns brunes à crête en rosace	10	130·4	133·6
Totaux	4,230	175·4	177·1

NOTE.—Il y a eu une augmentation dans la ponte moyenne de 2·9 œufs par oiseau ainsi qu'une augmentation dans le nombre moyen de points de 3·1 par oiseau par comparaison à l'année précédente.

MOYENNES DES VARIÉTÉS—Suite

CONCOURS CANADIEN

Variété	Nombre d'oiseaux	Production moyenne	Nombre moyen de points
Leghorns blanches à crête simple	530	164·8	163·3
Plymouth Rocks barrées	160	169·2	154·9
Wyandottes blanches	50	149·9	144·0
Rouges de Rhode Island à crête simple	30	181·3	182·8
Leghorns noires	10	169·1	156·1
Sussex légères	10	160·9	147·6
Anconas à crête simple	10	130·2	127·9
Total et moyennes	800	164·9	160·4

CONCOURS DE L'ÎLE DU PRINCE-ÉDOUARD

Variété	Nombre d'oiseaux	Production moyenne	Nombre moyen de points
Plymouth Rocks barrées	160	159·4	166·2
Leghorns blanches à crête simple	40	181·0	161·7
Total et moyennes	200	163·7	170·3

CONCOURS DE LA NOUVELLE-ÉCOSSE

Variété	Nombre d'oiseaux	Production moyenne	Nombre moyen de points
Plymouth Rocks barrées	90	180·8	184·2
Leghorns blanches à crête simple	60	150·2	155·2
Wyandottes blanches	20	157·7	161·4
Anconas à crête simple	10	127·7	146·0
Sussex légères	10	111·9	109·9
Total et moyennes	190	162·5	158·4

CONCOURS DU SUD DE LA NOUVELLE-ÉCOSSE

Variété	Nombre d'oiseaux	Production moyenne	Nombre moyen de points
Leghorns blanches à crête simple	100	164·1	159·6
Plymouth Rocks barrées	80	164·0	161·5
Rouges de Rhode Island	10	186·3	169·4
Wyandottes blanches	10	167·2	164·2
Total et moyennes	200	165·3	161·1

CONCOURS DU NOUVEAU-BRUNSWICK

Variété	Nombre d'oiseaux	Production moyenne	Nombre moyen de points
Plymouth Rocks barrées	150	196·9	205·6
Leghorns blanches à crête simple	20	182·2	186·4
Leghorns noires à crête en rosace	10	130·4	133·6
Rouges de Rhode Island	10	94·1	108·8
Total et moyennes	190	177·6	184·9

MOYENNES DES VARIÉTÉS—Suite

CONCOURS DE QUÉBEC-EST

Variété	Nombre d'oiseaux	Production moyenne	Nombre moyen de points
Plymouth Rocks barrées	100	176·5	171·4
Leghorns blanches à crête simple	60	168·7	173·2
Rouges de Rhode Island	30	157·0	157·4
Wyandottes blanches	10	185·0	196·7
Total et moyennes	200	171·6	171·1

CONCOURS DE QUÉBEC-OUEST

Variété	Nombre d'oiseaux	Production moyenne	Nombre moyen de points
Leghorns blanches à crête simple	120	181·8	191·4
Plymouth Rocks barrées	50	214·3	224·1
Wyandottes blanches	20	181·5	193·4
Total et moyennes	190	183·2	192·3

CONCOURS DE L'ONTARIO

Variété	Nombre d'oiseaux	Production moyenne	Nombre moyen de points
Leghorns blanches à crête simple	320	166·9	164·9
Plymouth Rocks barrées	170	172·5	160·8
Wyandottes blanches	50	151·0	142·5
Plymouth Rocks blanches	40	141·5	139·5
Rouges de Rhode Island à crête simple	10	163·2	168·4
Anconas à crête simple	10	110·5	109·7
Total et moyennes	600	164·6	159·1

CONCOURS DU MANITOBA

Variété	Nombre d'oiseaux	Production moyenne	Nombre moyen de points
Plymouth Rocks barrées	150	182·9	192·5
Leghorns blanches à crête simple	60	186·2	191·4
Rouges de Rhode Island à crête simple	20	166·8	172·5
Wyandottes blanches	20	124·7	131·6
Total et moyennes	250	177·7	185·8

CONCOURS DE LA SASKATCHEWAN

Variété	Nombre d'oiseaux	Production moyenne	Nombre moyen de points
Plymouth Rocks barrées	130	168·6	162·5
Leghorns blanches à crête simple	100	152·1	152·0
Wyandottes blanches	40	156·7	146·5
Rouges de Rhode Island à crête simple	10	203·6	215·7
Anconas à crête simple	10	126·7	124·3
Total et moyennes	290	158·0	153·4

MOYENNES DES VARIÉTÉS—Fin

CONCOURS DE L'ALBERTA

Variété	Nombre d'oiseaux	Production moyenne	Nombre moyen de points
Leghorns blanches à crête simple	160	169·8	174·7
Plymouth Rocks barrées	110	170·6	161·7
Wyandottes blanches	30	171·3	175·3
Rouges de Rhode Island à crête simple	10	138·1	164·8
Leghorns blanches à crête en rosace	10	159·7	157·4
Total et moyennes	320	168·9	169·5

CONCOURS DE LA COLOMBIE-BRITANNIQUE

Variété	Nombre d'oiseaux	Production moyenne	Nombre moyen de points
Leghorns blanches à crête simple	360	209·8	220·9
Wyandottes blanches	30	186·1	199·7
Rocks barrées	30	214·7	198·0
Rouges de Rhode Island à crête simple	30	165·5	117·7
Minorques noires	10	177·0	198·9
Total et moyennes	460	205·0	214·7

CONCOURS DE L'ÎLE DE VANCOUVER

Variété	Nombre d'oiseaux	Production moyenne	Nombre moyen de points
Leghorns blanches à crête simple	200	201·3	215·2
Wyandottes blanches	60	200·2	209·1
Rouges de Rhode Island à crête simple	40	207·9	223·3
Plymouth Rocks barrées	40	198·8	109·6
Total et moyennes	340	201·6	214·5

COMPARAISON DE CONCOURS

Les résultats obtenus dans les Concours de Ponte Nationaux Canadiens en 1927-28 ont été un peu meilleurs que dans les concours de l'année précédente. L'augmentation de la ponte a été de 2·9 œufs par oiseau. Il y avait cependant une amélioration considérable dans la grosseur des œufs, équivalant à 3·1 points par oiseau. Cette augmentation dans la grosseur des œufs est sans doute due au système de pointage qui est employé dans tous les concours au Canada, et où l'on tient compte de la ponte et de la grosseur des œufs.

Les concours où des augmentations sensibles de production ont été notées sont ceux du Nouveau-Brunswick, Québec-est, Québec-ouest, Ontario et Alberta. La plus forte augmentation enregistrée dans tous les concours de l'année a été dans celui de Québec-Est, où la production moyenne a augmenté à raison de 28·9 œufs par oiseau.

Le tableau donnant les moyennes des variétés indique la distribution relative des oiseaux par variétés. Pour comparer les oiseaux par variétés dans ce tableau, il n'est que juste de les diviser en groupes, tout comme on a fait l'année précédente. Le premier groupe comprendrait des Leghorns blanches et des Plymouth Rock barrées, le deuxième groupe des Wyandottes blanches et des Rouges de Rhode Island à crête simple, et les autres variétés, qui sont au nombre de onze, constitueraient le troisième groupe.

On peut faire une juste comparaison entre les deux premiers groupes mentionnés, mais comme les autres variétés ne sont représentées au Concours que par un très petit nombre de parquets, il ne serait pas juste de les comparer aux variétés qui y sont représentées par un grand nombre de parquets.

Les Leghorns blanches à crête simple avaient 220 oiseaux de plus que l'année précédente, tandis que les Plymouth Rock barrées en avaient 10 de moins. Il y avait 30 Wyandottes blanches et 20 Rouges de Rhode Island de moins que l'année précédente.

Les Plymouth Rock barrées viennent en tête au point de vue de la production moyenne; elles sont de 0·2 supérieures aux Leghorns blanches à crête simple. Les Rouges de Rhode Island dépassent les Wyandottes blanches par 5·9 œufs. Les Plymouth Rock barrées représentent la seule des quatre variétés ci-dessus mentionnées qui ont pondu des œufs pesant en moyenne moins de 24 onces par douzaine.

Si nous comparons avec les données de l'année précédente, nous trouvons que la production des Plymouth Rock barrées a augmenté de 6·2 œufs par oiseau, celle des Leghorns blanches de 2·5 œufs par oiseau, celle des Rouges de Rhode Island de 17·2 par oiseau et celle des Wyandottes blanches de 4·5 œufs.

Les Leghorns blanches sont préférées dans sept des concours et les Plymouth Rock barrées dans les six autres. Les Leghorns blanches sont de beaucoup les plus nombreuses dans les concours canadien, Québec-Ouest, Ontario, Colombie-Britannique et Ile de Vancouver, tandis que les Plymouth Rock barrées ont l'avantage dans les concours de l'Ile du Prince-Edouard, du Nouveau-Brunswick et du Manitoba.

MOYENNES DES VARIÉTÉS PAR CONCOURS, 1927-1928

CONCOURS CANADIEN

Les Rouges de Rhode Island à crête simple, représentées par 30 oiseaux, viennent bien en tête dans la production moyenne, avec 181·3 œufs par oiseau. Les Plymouth Rock barrées viennent deuxièmes avec une moyenne de 169·2 œufs chacune, les Leghorns blanches, troisièmes et les Wyandottes blanches, quatrièmes.

Les Rouges de Rhode Island étaient la seule variété dans ce concours qui a pondu des œufs pesant en moyenne 24 onces par douzaine pendant l'année.

CONCOURS DE L'ÎLE DU PRINCE-ÉDOUARD

Les Leghorns blanches, représentées par 4 parquets de dix oiseaux chacun, ont pondu en moyenne 181·0 œufs, tandis que la production moyenne des Plymouth Rock barrées était un peu inférieure, savoir 159·4 œufs par oiseau. Le poids des œufs pour les Plymouth Rock a été excellent, dépassant de beaucoup la moyenne de 24 onces, tandis qu'il était bien au-dessous du type modèle désiré pour les Leghorns.

CONCOURS DE LA NOUVELLE-ÉCOSSE

Dans ce concours la Plymouth Rock barrée vient bien en tête pour la production, avec 180·8 œufs par oiseau, dépassant ainsi de 30 œufs par tête la production des Leghorns blanches. A l'exception de la Sussex Légère, toutes les variétés dans ce concours ont pondu des œufs qui dépassaient de beaucoup le poids modèle de 24 onces par douzaine.

CONCOURS DU SUD DE LA NOUVELLE-ÉCOSSE

Un parquet de Rouges de Rhode Island vient premier en production, avec une moyenne de 186·3 œufs par oiseau, tandis qu'un parquet de Wyandottes blanches arrive deuxième avec 167·2 œufs chacune. Les deux variétés qui comptaient le plus d'oiseaux—Leghorns blanches et Plymouth Rock barrées—ont à peu près la même production moyenne. La grosseur des œufs pondus dans ce concours était inférieure au poids modèle désiré.

CONCOURS DU NOUVEAU-BRUNSWICK

Les Plymouth Rock barrées ont remporté tous les honneurs dans ce concours. Non seulement les trois quarts des oiseaux entrés au concours appartenaient

à cette race, mais elle venait en tête dans la production moyenne, qui était de 196·9 œufs par oiseau, ainsi que dans le nombre moyen de points par oiseau. Un trait remarquable au sujet des oiseaux participant à ce concours, c'est que chaque variété a pondu des œufs pesant au moins 24 onces par douzaine.

CONCOURS DE QUÉBEC-EST

C'est un parquet de Wyandottes blanches qui a produit en moyenne le plus d'œufs dans ce concours, savoir: 185 œufs chacune. C'est également cette variété qui a pondu les plus gros œufs. Les Plymouth Rock barrées venaient deuxièmes au point de vue de la production moyenne avec 176·5 œufs par oiseau, mais comme il y avait au concours dix parquets de Plymouth Rock barrées et un parquet seulement de Wyandottes blanches, il ne serait pas juste de comparer celles-ci avec celles-là. La grosseur des œufs, cependant, était inférieure au type modèle de 24 onces.

CONCOURS DE QUÉBEC-OUEST

Cinq parquets de Plymouth Rock barrées venaient bien en tête dans la production dans ce concours. Leur production moyenne a été de 214·3 œufs par oiseau, soit 32·5 œufs de plus par oiseau que les Leghorns blanches, qui venaient deuxièmes. Le nombre moyen de points obtenus par les oiseaux dans ce concours était bien au-dessus du nombre d'œufs pondus, ce qui démontre que le poids des œufs dépassait largement 24 onces par douzaine.

CONCOURS DE L'ONTARIO

Les Plymouth Rock barrées venaient en tête au point de vue de la production moyenne dans le Concours de l'Ontario, avec 172·5 œufs par oiseau suivies par les Leghorns blanches avec 166·9 œufs chacune. Les œufs pondus par les Leghorns étaient beaucoup plus gros que ceux des Rocks, mais le poids moyen des œufs de ces deux variétés était inférieur au poids modèle de 24 onces par douzaine.

CONCOURS DU MANITOBA

Les Leghorns blanches ont remporté la première place en ce qui concerne la production moyenne dans ce concours, avec 186·2 œufs par oiseau, suivies de près par les Plymouth Rock barrées, avec 182·9 œufs chacune. Toutes les quatre variétés entrées au Concours du Manitoba ont pondu des œufs dont le poids était bien supérieur à 24 onces par douzaine. Les Plymouth Rock barrées venaient aisément en tête sous ce rapport; leurs œufs pesaient en moyenne 25 onces par douzaine.

CONCOURS DE LA SASKATCHEWAN

Un parquet de Rouges de Rhode Island venait bien en tête dans la production moyenne dans ce concours, avec 203·6 œufs par tête. Cette variété est en avant pour la production ainsi que pour le poids des œufs, car les œufs de ce parquet dépassaient largement 25 onces par douzaine. Les Plymouth Rock barrées viennent deuxièmes au point de vue de la production moyenne, avec 168·6 œufs par oiseau. Les œufs pondus par cette variété étaient légèrement inférieurs au poids modèle de 24 onces par douzaine.

CONCOURS DE L'ALBERTA

La concurrence a été très vive dans le concours de l'Alberta. Les Wyandottes blanches occupaient le premier rang avec 171·3 œufs par oiseau, les Plymouth Rock barrées le deuxième avec 170·6 œufs et les Leghorns blanches à crête simple le troisième avec 169·8 œufs. Au point de vue de la grosseur des œufs, les Plymouth Rock barrées ont beaucoup souffert; les œufs de cette variété n'arrivaient pas au poids modèle de 24 onces par douzaine, tandis que trois des Leghorns blanches à crête simple et Wyandottes blanches atteignaient bien ce poids.

CONCOURS DE LA COLOMBIE-BRITANNIQUE

Les Plymouth Rock barrées sont arrivées premières dans ce concours au point de vue de la production moyenne, avec 214·7 œufs par oiseau. Elles ont perdu sur la grosseur des œufs car l'œuf moyen pondu par cette variété dans le concours de la Colombie-Britannique ne pèse pas 23 onces par douzaine. Les Leghorns blanches étaient deuxièmes en production avec 209·8 œufs chacune. Les œufs pondus par les Leghorns blanches étaient excellents et pesaient presque 25 onces par douzaine. Les Wyandottes blanches ont remporté la troisième place en production moyenne et ont pondu des œufs dépassant largement le poids modèle de 24 onces par douzaine.

CONCOURS DE L'ÎLE DE VANCOUVER

Quatre parquets de Rouges de Rhode Island venaient en tête dans la production moyenne dans le concours de l'île de Vancouver. Leur production moyenne a été de 207·9 œufs par oiseau. Leurs œufs étaient gros et pesaient plus de 25 onces par douzaine.

RÉSUMÉ

Si nous ne tenons compte que de ces variétés qui étaient représentées par au moins trois parquets dans un concours, nous trouvons que la variété Plymouth Rock barrée vient en tête pour la production moyenne dans sept concours et deuxième dans les cinq autres. Les Leghorns blanches à crête simple viennent premières dans trois concours et deuxièmes dans sept autres. Les Rouges de Rhode Island occupent le premier rang au point de vue de la production dans deux concours et les Wyandottes blanches dans un concours. Il est évident d'après ce résumé que les meilleures pondeuses se trouvent parmi les quatre variétés mentionnées.

PARQUETS ET OISEAUX À HAUTE PRODUCTION, CONCOURS DE 1927-28

La production des œufs a été un peu plus forte que l'année précédente, mais le pointage des meilleurs parquets n'a pas égalé celui du concours de 1926-27. Les chiffres donnés dans les tableaux du concours ne comprennent que les œufs qui pesaient en moyenne au moins 20 onces par douzaine, et ce règlement a été strictement appliqué dans tous les treize concours. (On trouvera dans une autre partie de ce rapport le nombre d'œufs rejetés parce qu'ils pesaient moins de 20 onces par douzaine). Le classement de tous les parquets et de tous les oiseaux a été basé sur les points plutôt que sur le nombre d'œuf pondus.

Le parquet lauréat pour l'année appartient à Simpson & Holland, de Haney, C.-B. Il se composait de Leghorns blanches à crête simple qui ont pondu 2,292 œufs et obtenu 2,551·0 points. Le parquet remportant la deuxième place était composé également de Leghorns blanches et appartenait à A. W. Schofield de New Westminster, C.-B. Ce parquet a pondu 2,524 œufs et obtenu 2,539·8 points. Le parquet de Leghorns blanches, appartenant à M. H. Ruttledge, de Sardis, C.-B., occupait le troisième rang. Ce parquet a pondu 2,190 œufs et remporté 2,537·2 points. Le quatrième parquet appartenait au Capitaine O. G. Hunt, de Victoria, C.-B., et se composait de Rouges de Rhode Island. Ce parquet a pondu 2,145 œufs et obtenu 2,528·4 points. Le cinquième rang était occupé également par des Rouges de Rhode Island à crête simple; ce parquet appartenait à J. Burgess de Qualicum Beach, C.-B.; les poules de ce parquet ont pondu 2,451 œufs et obtenu 2,527·7 points.

Ces cinq parquets appartenaient à des éleveurs de la Colombie-Britannique; les trois premiers ont pris part au concours de la Colombie-Britannique tenu à Agassiz, et les deux derniers au concours de l'Ile de Vancouver, tenu à Saanichton, I.V., C.-B.

Six oiseaux ont pondu 300 œufs ou plus pendant le concours de 1927-28. Un de ces oiseaux appartenait à un éleveur du Nouveau-Brunswick, un à un éleveur de la Saskatchewan et quatre à des éleveurs de la Colombie-Britannique. Nous présentons ci-dessous quelques données intéressantes concernant ces oiseaux.

OISEAUX PONDANT 300 ŒUFS AU CONCOURS DE 1927-28

Eleveurs et adresses	Race	Numéro de la bague	Total		Poids par douz.
			Œufs	Points	
					onces
Mrs. Edward Hart, Grand Bay, N.-B.	B.P.R.	N.B.L.C.-H 180	324	354·6	25
Fred Finch, Lanigan, Sask.	W.W.	S.L.C.-I 211	300	285·6	23
Smith Bros. Surry Centre, C.B.	W.L.	B.C.L.C.-H 415	310	284·8	23
Smith Bros., Surrey Center, C.B.	W.L.	B.C.L.C.-H 416	304	273·8	23
Chaplin & Oswald, Salt Spring Island, C.B.	B.P.R.	V.I.L.C.-E 13	318	326·6	24
J. C. Butterworth, Saanichton, C.B.	W.L.	V.I.L.C.-E 201	300	325·1	25

NOTE.—Les trois oiseaux dont les œufs pesaient moins de 24 onces par douzaine n'ont pas été enregistrés à cause de la grosseur de leurs œufs.

PRIX

De même que par l'année précédente, nous avons présenté aux concurrents lauréats des rubans imprimés. Nous donnons ici la liste des lauréats, la raison de leur classement, le nom et l'adresse de l'éleveur et la race représentée:—

Concurrents primés dans les concours de 1927-28

CONCOURS CANADIEN

PRODUCTION PAR GROUPE

Rang	Parquet	Propriétaire et adresse	Race	Total	
				Points	Œufs
1	50	T. H. Hayward, Langford, C.B.	W.L.	2,329·4	2,374
2	49	W. Bradley, Langford, C.B.	W.L.	2,220·5	2,265
3	38	J. H. Jackson, Port Dover, Ont.	W.L.	2,178·8	2,100
4	66	Elwood Roe, Atwood, Ont.	W.L.	2,040·1	1,982
5	47	E. S. Flowerdew, Coghlan, C.B.	W.L.	2,030·9	2,044
6	48	Bolivar Leghorn Farm, Cloverdale, C.B.	W.L.	2,021·6	2,042
7	24	John Burgess, Qualicum Beach, C.B.	R.I.R.	2,016·1	2,085
8	19	Arthur Alker, Meaford, Ont.	W.W.	2,009·1	2,043
9	58	Tom Barron, Catforth, Angleterre	W.L.	2,007·8	1,878
10	42	Lakewood Poultry Farm, Lakewood, N.-B.	W.L.	1,979·1	1,873

PRODUCTION PAR OISEAU

Rang	Oiseau	Propriétaire et adresse	Race	Total	
				Points	Œufs
1	C.L.C.—1132	Miss A. G. Brown, New Westminster, C.B.	B.R.	308·4	254
2	C.L.C.—1179	W. H. Fisher, Ayton, Ont.	W.W.	305·2	255
3	C.L.C.—1288	Alex. McLean, Gananoque, Ont.	W.L.	304·9	273
4	C.L.C.—1502	T. H. Hayward, Langford, C.B.	W.L.	298·8	261
5	C.L.C.—1585	Tom Barron, Catforth, Angleterre	W.L.	297·0	272
6	C.L.C.—1385	J. H. Jackson, Port Dover, Ont.	W.L.	296·2	244
7	C.L.C.—1177	W. H. Fisher, Ayton, Ont.	W.W.	289·5	256
8	C.L.C.—1237	Mrs. C. H. Moore, Dundas, Ont.	R.I.R.	288·4	234
9	C.L.C.—1698	F. Foreman, Collingwood, Ont.	W.L.	280·2	234
10	C.L.C.—1679	C. D. Calder, Cowansville, Qué.	W.L.	275·2	225

NOMBRE D'OISEAUX ENREGISTRÉS

Rang	Parquet	Propriétaire et adresse	Race	Total
1	47	E. S. Flowerdew, Coghlan, C.B.	W.L.	7
2	38	J. H. Jackson, Port Dover, Ont.	W.L.	6
3	67	C. D. Calder, Cowansville, Qué.	W.L.	5
4	49	W. Bradley, Langford, C.B.	W.L.	5
5	17	W. H. Fisher, Ayton, Ont.	W.W.	4
6	9	Ontario Agricultural College, Guelph, Ont.	B.P.R.	4

CONCOURS DE L'ÎLE DU PRINCE-ÉDOUARD

PRODUCTION PAR GROUPE

Rang	Parquet	Propriétaire et adresse	Race	Total	
				Points	Œufs
1	2	Everett Howatt, Carleton, I.P.-E.	W.L.	2,070·2	1,975
2	7	Model Poultry Yards, Charlottetown, I.P.-E.	B.P.R.	2,047·4	2,048
3	11	Harold Laird, Kelvin, I.P.-E.	B.P.R.	2,026·6	1,893

PRODUCTION PAR OISEAU

Rang	Oiseau	Propriétaire et adresse	Race	Total	
				Points	Œufs
1	P.E.I.L.C.—J53	Kensington Baby Chick Hatchery, Kensington, I.P.E.	B.P.R.	260·9	248
2	P.E.I.L.C.—J77	Model Poultry Yards, Charlottetown, I.P.E.	B.P.R.	255·5	244
3	P.E.I.L.C.—J115	Harold Laird, Kelvin, I.P.E.	B.P.R.	254·8	226

NOMBRE D'OISEAUX ENREGISTRÉS

Rang	Parquet	Propriétaire et adresse	Race	Total
1	2	Everett Howatt, Carleton, I P.E.	W.L.	4
2	11	Harold Laird, Kelvin, I.P.E.	B.P.R.	4
3	7	Model Poultry Yards, Charlottetown, I.P.E.	B.P.R.	3

CONCOURS DE LA NOUVELLE-ÉCOSSE

PRODUCTION PAR GROUPE

Rang	Parquet	Propriétaire et adresse	Race	Total	
				Points	Œufs
1	14	B. J. Gaudet, St. Joseph, N.-B.	B.P.R.	2,148·7	1,887
2	15	G. M. Avard, Sackville, N.-B.	B.P.R.	2,070·9	2,041
3	17	Mrs. Geo. Stewart, Pugwash, N.-E.	B.P.R.	1,960·8	1,986

PRODUCTION PAR OISEAU

Rang	Oiseau	Propriétaire et adresse	Race	Total	
				Points	Œufs
1	N.S.L.C.—1164	R. A. Snowball, Chatham, N.-B.	B.P.R.	281·9	242
2	N.S.L.C.—1143	B. J. Gaudet, St. Joseph, N.-B.	B.P.R.	277·4	217
3	N.S.L.C.—147	C. M. Peart, Lewisville, N.-B.	W.L.	273·9	226

NOMBRE D'OISEAUX ENREGISTRÉS

Rang	Parquet	Propriétaire et adresse	Race	Total
1	19	G. M. Bell, Walkerton, Ont.	B.P.R.	5
2	15	G. M. Avard, Sackville, N.-B.	B.P.R.	4
3	16	R. A. Snowball, Chatham, N.-B.	B.P.R.	3

CONCOURS DU SUD DE LA NOUVELLE-ÉCOSSE

PRODUCTION PAR GROUPE

Rang	Parquet	Propriétaire et adresse	Race	Total	
				Points	Œufs
1	5	Walter Rose, Brussels, Ont.	W.L.	1,915·6	1,872
2	19	M. P. Neily, Middleton, N.-E.	B.P.R.	1,910·8	1,824
3	8	Highland Poultry Farm, Bear River, N.-E.	W.L.	1,878·7	1,909

PRODUCTION PAR OISEAU

Rang	Oiseau	Propriétaire et adresse	Race	Total	
1	N.S.S.L.C.—D60	Walter Rose, Brussels, Ont.	W.L.	277·5	231
2	N.S.S.L.C.—D207	J. Fairservice, Blyth, Ont.	B.P.R.	267·6	223
3	N.S.S.L.C.—D85	Highland Poultry Farm, Bear River, N.-E.	W.L.	266·3	233

NOMBRE D'OISEAUX ENREGISTRÉS

Rang	Parquet	Propriétaire et adresse	Race	Total
1	11	Mrs. Leo Hayes, North Devon, N.-B.	W.L.	4
2	19	M. P. Neily, Middleton, N.-E.	B.P.R.	4
3	14	R. D. L. Bligh, Kentville, N.-E.	B.P.R.	4

PRODUCTION PAR GROUPE

Rang	Parquet	Propriétaire et adresse	Race	Total	
				Points	Œufs
1	11	Mrs. Leo Hayes, North Devon, N.-B.	W.L.		4
2	19	M. P. Nuily, Middleton, N.-E.	B.P.R.		4
3	14	R. D. L. Bligh, Kentville, N.-E.	B.P.R.		4

CONCOURS DU NOUVEAU-BRUNSWICK

PRODUCTION PAR GROUPE

Rang	Parquet	Propriétaire et adresse	Race	Total	
				Points	Œufs
1	17	Mrs Edward Hart, Grand Bay, N.-B.	B.P.R.	2,453·3	2,267
2	16	A. T. Reed, Rollingdam, N.-B.	B.P.R.	2,418·1	2,195
3	2	John Moore, Mouth of Keswick, N.-B.	B.P.R.	2,227·0	2,135

PRODUCTION PAR OISEAU

Rang	Oiseau	Propriétaire et adresse	Race	Total	
				Points	Œufs
1	N.B.L.C.—H180	Mrs. Edward Hart, Grand Bay, N.-B.	B.P.R.	354·6	324
2	N.B.L.C.—H166	A. T. Reed Rollingdam, N.-B.	B.P.R.	318·7	271
3	N.B.L.C.—H148	Geo. Wood, Carter's Point, N.-B.	B.P.R.	306·9	269

NOMBRE D'OISEAUX ENREGISTRÉS

Rang	Parquet	Propriétaire et adresse	Race	Total
1	16	A. T. Reed, Rollingdam, N.-B.	B.P.R.	8
2	17	Mrs Edward Hart, Grand Bay, N.-B.	B.P.R.	7
3	1	Wm. A. Sansom, Durham Bridge, N.-B.	B.P.R.	5

CONCOURS DE QUÉBEC-EST

PRODUCTION PAR GROUPE

Rang	Parquet	Propriétaire et adresse	Race	Total	
				Points	Œufs
1	1	C. D. Calder, Cowansville, Qué.	W.L.	2,097·4	1,972
2	12	Arthur Boulanger, Montmagny, Qué.	B.P.R.	2,043·1	2,041
3	20	R. A. Robertson, Brigham, Qué.	W.W.	1,967·4	1,850

PRODUCTION PAR OISEAU

Rang	Oiseau	Propriétaire et adresse	Race	Total	
				Points	Œufs
1	Q.E.L.C.—I120	Bégin & Dubé, Edmundston, N.-B.	B.P.R.	285·9	242
2	Q.E.L.C.—I167	Raoul Corriveau, Montmagny, Qué.	B.P.R.	279·4	252
3	Q.E.L.C.—I121	Arthur Boulanger, Montmagny, Qué.	B.P.R.	265·2	256

NOMBRE D'OISEAUX ENREGISTRÉS

Rang	Parquet	Propriétaire et adresse	Race	Total
1	12	Arthur Boulanger, Montmagny, Qué	B.P.R.	4
2	1	C. D. Calder, Cowansville, Qué	W.L.	4
3	18	J. K. Laflamme, Grand Rang, Ste. Germaine Sta., Qué	B.R.P.	3

CONCOURS DE QUÉBEC-OUEST

PRODUCTION PAR GROUPE

Rang	Parquet	Propriétaire et adresse	Race	Total	
				Points	Œufs
1	15	H. R. Drew, North Hatley, Qué	B.P.R.	2,285·0	1,954
2	16	Mrs. Alex MacKay, Tomifobia, Qué	B.R.P.	2,275·0	2,164
3	13	Rosemary Poultry Farm, Frost Village, Qué	B.P.R.	2,264·1	2,228

PRODUCTION PAR OISEAU

Rang	Oiseau	Propriétaire et adresse	Race	Total	
				Points	Œufs
1	Q.W.L.C.—1173	L. A. Gnaedinger, Valleyfield, Qué	B.P.R.	317·0	271
2	Q.W.L.C.—1134	Rosemary Poultry Farm, Frost Village, Qué	B.P.R.	306·7	259
3	Q.W.L.C.—I 88	Macdonald College, Qué	W.L.	280·7	263

NOMBRE D'OISEAUX ENREGISTRÉS

Rang	Parquet	Propriétaire et adresse	Race	Total
1	15	H. R. Drew, North Hatley, Qué	B.P.R.	6
2	13	Rosemary Poultry Farm, Frost Village, Qué	B.P.R.	6
3	16	Mrs. Alex MacKay, Tomifobia, Qué	B.P.R.	5

CONCOURS DE L'ONTARIO

PRODUCTION PAR GROUPE

Rang	Parquet	Propriétaire et adresse	Race	Total	
				Points	Œufs
1	35	H. L. Roberts, Simcoe, Ont	W.L.	2,078·3	1,872
2	17	R. W. Kettles, Carleton Place, Ont	B.P.R.	2,068·6	2,326
3	60	Herb Kohlsmith, Strathroy, Ont	W.L.	1,992·0	1,864
4	29	Wm. Wilkinson, Port Dover, Ont	W.L.	1,949·7	1,843
5	38	A. Seiling, Elmira, Ont	W.L.	1,909·3	1,976
6	36	J. C. Mercer, Markdale, Ont	W.L.	1,903·2	1,710

PRODUCTION PAR OISEAU

Rang	Oiseau	Propriétaire et adresse	Race	Total	
				Points	Œufs
1	O.L.C.—H61	Wm. Downham, Highland Creek, Ont	B.P.R.	267·9	240
2	O.L.C.—H220	Harvey Simpson, Leamington, Ont	W.P.R.	265·6	242
3	O.L.C.—H607	Herb Kohlsmith, Strathroy, Ont	W.L.	262·6	221
4	O.L.C.—H121	Victor E. Nablo, South Cayuga, Ont	B.P.R.	259·5	222
5	O.L.C.—H14	G. F. Alderdice, Beamsville, Ont	B.P.R.	258·9	229
6	O.L.C.—H605	Herb Kohlsmith, Strathroy, Ont	W.L.	256·5	230

NOMBRE D'OISEAUX ENREGISTRÉS

Rang	Parquet	Propriétaire et adresse	Race	Total
1	60	Herb Kohlsmith, Strathroy, Ont.	W.L.	4
2	6	Wm. Downham, Highland Creek, Ont.	B.P.R.	3
3	12	Victor E. Nablo, South Cayuga, Ont.	B.P.R.	3
4	29	Wm. Wilkinson, Port Dover, Ont.	W.L.	3

CONCOURS DU MANITOBA

PRODUCTION PAR GROUPE

Rang	Parquet	Propriétaire et adresse	Race	Total	
				Points	Œufs
1	1	Frank S. Moore, Roland, Man.	B.P.R.	2,377·4	2,336
2	7	W. C. Brethour, Miami, Man.	B.P.R.	2,311·7	1,991
3	12	Wm. Blair, Ochre River, Man.	B.P.R.	2,288·9	2,074
4	16	J. B. Jickling, Dugald, Man.	W.L.	2,272·6	1,998

PRODUCTION PAR OISEAU

Rang	Oiseau	Propriétaire et adresse	Race	Total	
				Points	Œufs
1	M.L.C.—176	W. C. Brethour, Miami, Man.	B.P.R.	335·5	265
2	M.L.C.—1179	Harry Embury, Brandon, Man.	W.L.	3316·7	270
3	M.L.C.—1127	Wm. Blair, Ochre River, Man.	B.P.R.	302·2	272
4	M.L.C.—111	Frank S. Moore, Roland, Man.	B.P.R.	288·1	293

NOMBRE D'OISEAUX ENREGISTRÉS

Rang	Parquet	Propriétaire et adresse	Race	Total
1	1	Frank S. Moore, Roland, Man.	B.P.R.	6
2	16	J. B. Jickling, Dugald, Man.	W.L.	6
3	7	W. C. Brethour, Miami, Man.	B.P.R.	5

CONCOURS DE LA SASKATCHEWAN

PRODUCTION PAR GROUPE

Rang	Parquet	Propriétaire et adresse	Race	Total	
				Points	Œufs
1	27	University of British Columbia, Vancouver, C. B	R.I.R.	2,157·4	2,036
2	6	Mrs. Jas. E. Byrne, Welwyn, Sask.	B.P.R.	2,069·9	2,022
3	31	Mrs. Leonard W. Draper, Welwyn, Sask.	W.L.	1,988·3	2,073
4	3	Henry Barton, Davidson, Sask.	B.P.R.	1,937·5	1,934

PRODUCTION PAR OISEAU

Rang	Oiseau	Propriétaire et adresse	Race	Total	
				Points	Œufs
1	S.L.C.—1112	E. Armstrong, Lockwood, Sask.	B.P.R.	289·0	244
2	S.L.C.—1126	Mrs. Mel Clark, Waldron, Sask.	B.P.R.	267·3	230
3	S.L.C.—156	T. Hampson, Birch Hills, Sask.	B.P.R.	263·1	208
4	S.L.C.—1279	University of British Columbia, Vancouver, C.-B.	R.I.R.	262·7	213

NOMBRE D'OISEAUX ENREGISTRÉS

Rang	Parquet	Propriétaire et adresse	Race	Total
1	27	University of British Columbia, Vancouver, C.-B.	R.I.R.	4
2	3	Henry Barton, Davidson, Sask.	B.P.R.	4
3	31	Mrs. Leonard W. Draper, Welwyn, Sask.	W.L.	3

CONCOURS DE L'ALBERTA

PRODUCTION PAR GROUPE

Rang	Parquet	Propriétaire et adresse	Race	Total	
				Points	Œufs
1	17	G. E. Harp, Shouldice, Alta	W.L.	2,181·2	2,346
2	6	Frank Gould, Big Valley, Alta	B.P.R.	2,129·7	2,291
3	27	Hillcrest Poultry Farm, Salmon Arm, C.-B	W.L.	1,996·2	1,921
4	31	Pioneer Poultry Farm, Agassiz, C. B	W.L.	1,967·8	1,872

PRODUCTION PAR OISEAU

Rang	Oiseau	Propriétaire et adresse	Race	Total	
				Points	Œufs
1	A.L.C.—164	Frank Gould, Big Valley, Alta	B.P R.	287·9	254
2	A.L.C.—1284	J. T. Whyte, Lethbridge, Alta	W.L.	284·8	239
3	A.L.C.—1219	H. A. Malcolm, Innisfail, Alta	W.L.	265·7	223
4	A.L.C.—1311	Pioneer Poultry Farm, Agassiz, C.-B	W.L.	262·2	244

NOMBRE D'OISEAUX ENREGISTRÉS

Rang	Parquet	Propriétaire et adresse	Race	Total
1	27	Hillcrest Poultry Farm, Salmon Arm, C.-B	W.L.	5
2	28	J. T. Whyte, Lethbridge, Alta	W.L.	4
3	21	H. A. Malcolm, Innisfail, Alta	W.L.	4

CONCOURS DE LA COLOMBIE-BRITANNIQUE

PRODUCTION PAR GROUPE

Rang	Parquet	Propriétaire et adresse	Race	Total	
				Points	Œufs
1	40	Simpson & Holland, Haney, C.-B	W.L.	2,551·0	2,292
2	37	Schofield, A. W., New Westminster, C.-B	W.L.	2,539·8	2,524
3	36	Ruttledge, M. H., Sardis, C.-B	W.L.	2,537·2	2,190
4	19	Evans, F. C., Abbotsford, C.-B	W.L.	2,525·7	2,242
5	46	Ware, E. A., Stevenson, C.-B	W.L.	2,494·3	2,372
6	7	Cant, A., Appledale, C.-B	W.W.	2,437·1	2,137

PRODUCTION PAR OISEAU

Rang	Oiseau	Propriétaire et adresse	Race	Total	
				Points	Œufs
1	B.C.L.C.—H369	M. H. Ruttledge, Sardis, C.-B	W.L.	341·7	271
2	B.C.L.C.—H197	F. C. Evans, Abbotsford, C.-B	W.L.	336·3	269
3	B.C.L.C.—H467	E. A. Ware, Stevenston, C.-B	W.L.	329·5	261
4	B.C.L.C.—H378	A. W. Schofield, New Westminster, C.-B	W.L.	328·0	286
5	B.C.L.C.—H440	Surreyderne Poultry Farm, Surrey Centre, C.-B	W.L.	316·9	247
6	B.C.L.C.—H120	F. W. Appleby, Mission City, C.-B	W.L.	310·9	252

NOMBRE D'OISEAUX ENREGISTRÉS

Rang	Parquet	Propriétaire et adresse	Race	Total
1	46	E. A. Ware, Stevenston, C.-B	W.L.	7
2	19	F. C. Evans, Abbotsford, C.-B	W.L.	6
3	7	A. Cant, Appledale, C.-B	W.W.	6
4	36	M. H. Ruttledge, Sardis, C.-B	W.L.	6

CONCOURS DE L'ILE DE VANCOUVER

PRODUCTION PAR GROUPE

Rang	Parquet	Propriétaire et adresse	Race	Total	
				Points	Œufs
1	7	Capt. O. G. Hunt, Victoria, C.-B.	R.I.R.	2,528·4	2,145
2	5	J. Burgess, Qualicum Beach, C.-B.	R.I.R.	2,527·7	2,451
3	33	J. Smyth, Nanaimo, C.-B.	W.L.	2,523·3	2,273
4	13	W. A. B. Paul, Comox, C.-B.	W.W.	2,451·9	2,160
5	17	Baiss & O'Farrell, Cobble Hill, C.-B.	W.L.	2,417·7	2,265
6	12	R. B. Jeffery, Langford, C.-B.	W.W.	2,380·7	2,236

PRODUCTION PAR OISEAU

Rang	Oiseau	Propriétaire et adresse	Race	Total	
				Points	Œufs
1	V.I.L.C.—E13	Chaplin & Oswald, Salt Springs Island, C.-B.	B.P.R.	326·6	318
2	V.I.L.C.—E201	J. C. Butterfield, Saanichton, C.-B.	W.L.	325·1	300
3	V.I.L.C.—E52	J. Burgess, Qualicum Beach, C.-B.	R.I.R.	321·8	260
4	V.I.L.C.—E130	R. B. Jeffery, Langford, C.-B.	W.W.	319·7	271
5	V.I.L.C.—E47	M. S. Stephens, Courtenay, C.-B.	R.I.R.	319·6	273
6	V.I.L.C.—E179	Baiss & O'Farrell, Cobble Hill, C.-B.	W.L.	314·5	250

NOMBRE D'OISEAUX ENREGISTRÉS

Rang	Parquet	Propriétaire et adresse	Race	Total
1	7	Capt. O. G. Hunt, Victoria, C.-B.	R.I.R.	6
2	33	J. Smyth, Nanaimo, C.-B.	W.L.	6
3	16	R. E. Ault, Sandwick, C.-B.	W.L.	6
4	19	W. Bradley, Langford, C.-B.	W.L.	6

Fig. 3—La balance aux œufs.

Fig. 4—Inscription et pesage des œufs de concours.

FEMELLES ENREGISTRÉES, 1927-28

DISTRIBUTION PAR PROVINCES

Concours	Total	I.P.-É.	N.-É.	N.-B.	Qué.	Ont.	Man.	Sask.	Alta.	C.B.	Angleterre	E.-U.A.
Canadien	123	.....	.....	7	6	73	.....	.....	.....	33	2	2
Ile du Prince-Edouard	32	32	.....	.....	.....	.....	.....	.....	.....	.....	.....	.....
Nouvelle-Ecosse	37	.....	16	15	.....	5	.....	.....	.....	1	.....	.....
Sud de la Nouvelle-Ecosse	34	.....	23	4	.....	7	.....	.....	.....	.....	.....	.....
Nouveau-Brunswick	70	.....	.....	70	.....	.....	.....	.....	.....	.....	.....	.....
Québec-Est	35	.....	.....	.....	35	.....	.....	.....	.....	.....	.....	.....
Québec-Ouest	47	.....	.....	.....	44	3	.....	.....	.....	.....	.....	.....
Ontario	70	.....	.....	.....	.....	70	.....	.....	.....	.....	.....	.....
Manitoba	57	.....	.....	.....	.....	4	53	.....	.....	.....	.....	.....
Saskatchewan	33	.....	.....	.....	.....	.....	.....	23	1	9	.....	.....
Alberta	42	.....	.....	.....	.....	.....	.....	1	31	10	.....	.....
Colombie-Britannique	168	.....	.....	.....	.....	4	.....	.....	5	159	.....	.....
Ile de Vancouver	120	.....	.....	.....	.....	.....	.....	.....	2	118	.....	.....
Total	868	32	39	96	85	166	53	24	39	330	2	2

ŒUFS TROP PETITS

La question des œufs trop petits a beaucoup d'importance. Les acheteurs, et surtout ceux qui désirent avoir des coqs pour mettre à la tête des parquets de reproduction, insistent de plus en plus pour avoir des sujets venant de poules qui ont pondu de gros œufs.

Les concours de ponte et l'enregistrement ont fait clairement ressortir le danger que présentent pour l'industrie avicole la poule à petits œufs et sa progéniture, et l'on prend tous les moyens pour persuader les éleveurs d'enlever les volailles de ce genre de leurs parquets de reproduction.

Le système de pointage qui avait été employé pendant les deux années précédentes, a été continué pendant le concours de 1927-28, et c'est pourquoi beaucoup d'œufs ont été rejetés parce qu'ils pesaient moins de 20 onces par douzaine. On a noté et compilé le nombre de ces œufs trop petits et il est présenté ici.

NOMBRE D'ŒUFS PESANT MOINS DE 20 ONCES PAR DOUZAINE, À TOUS LES CONCOURS DE 1927-28

Concours	Nombre d'oiseaux	Périodes (4 semaines)													Totaux		
		1	2	3	4	5	6	7	8	9	10	11	12	13	Œufs rejetés	Œufs comptés	Pourcent rejeté
Canadien	800	1,535	381	126	69	124	116	183	189	244	251	252	89	25	3,584	131,999	2·6
Ile du Pr.-Edouard	200	130	63	15	14	12	12	0	3	6	0	3	4	0	262	32,754	0·7
Nouvelle-Ecosse	190	198	71	10	26	22	39	24	6	7	12	12	0	0	427	30,837	1·3
Nouv.-Ecosse-Sud	200	408	192	53	22	22	60	125	126	113	126	97	59	29	1,432	33,066	4·4
Nouveau-Brunswick	190	204	159	98	24	8	6	21	38	15	5	10	1	0	589	35,433	1·6
Québec-Est	200	98	0	0	0	1	0	0	0	0	0	0	0	0	99	34,337	0·2
Québec-Ouest	190	153	7	1	0	0	0	4	1	5	3	2	0	2	178	36,655	0·4
Ontario	600	617	216	86	53	89	100	81	77	90	86	141	30	16	1,682	98,793	1·6
Manitoba	250	226	36	17	7	4	15	23	6	6	1	2	2	0	345	44,444	0·7
Saskatchewan	290	102	29	35	14	14	14	0	0	0	0	0	0	0	208	46,707	0·4
Alberta	320	347	99	35	33	15	35	42	18	8	14	4	4	1	655	54,068	1·2
Col.-Britannique	460	490	111	42	44	24	13	40	47	63	43	35	9	0	961	94,318	1·0
Ile de Vancouver	340	503	149	59	31	17	14	24	19	6	5	8	1	0	836	68,553	1·2
Total	4,230	5,011	1,513	577	337	352	424	567	530	563	546	566	199	73	11,229	741,964	1·5

Ce tableau fait voir le pourcentage d'œufs rejetés dans les différents concours tenus au Canada. Le pourcentage est un peu plus faible que celui qui a été noté en 1926-27, mais la différence n'est que très légère et indique que le problème est très sérieux. Le concours du Sud de la Nouvelle-Ecosse accuse un gros pourcentage d'œufs trop petits. Ceci s'applique également au concours canadien tenu à Ottawa.

Il est vrai qu'un bon nombre de ces œufs trop petits sont pondus pendant les première et deuxième périodes de quatre semaines, mais il n'en est pas moins vrai que beaucoup trop d'oiseaux continuent à pondre des petits œufs. On en voit la preuve dans le nombre d'œufs trop petits pondus pendant l'année de concours. Le tableau suivant indique le nombre d'oiseaux qui se sont qualifiés pour l'enregistrement, le nombre d'oiseaux rejetés, le nombre d'oiseaux enregistrés qui n'ont point pondu un œuf pesant moins de 20 onces par douzaine, ainsi que le nombre d'oiseaux enregistrés qui ont pondu des œufs pesant moins de 20 onces par douzaine à une époque quelconque pendant l'année de concours.

OISEAUX ENREGISTRÉS ET REJETÉS, 1927-28

Nombre d'oiseaux qui se sont qualifiés pour l'enregistrement, nombre d'oiseaux rejetés et nombre d'oiseaux enregistrés pondant des œufs pesant moins de 20 onces par douzaine pendant l'année de concours de 1927-28:

Concours	Nombre total d'oiseaux au concours	Nombre total d'oiseaux pondant 200 œufs et plus	Nombre total d'oiseaux enregistrés	Nombre total d'oiseaux disqualifiés pour petits œufs	Nombre total d'oiseaux rejetés pour d'aurtes raisons	Nombre total d'oiseaux enregistrés ne pondant pas d'œufs pesant moins de 20 onces par douz.	Nombre total d'oiseaux enregistrés pondant un œuf ou plus pesant moins de 20 onces par douz.	Nombre total d'oiseaux enregistrés pondant des œufs pesant moins de 20 onces par douz. après les 4 premières semaines
Canadien	800	231	115	111	5	59	56	18
Ile du Prince-Edouard	200	47	31	16	0	19	12	4
Nouvelle-Ecosse	190	53	34	18	1	29	5	2
Sud Nouvelle-Ecosse	200	54	32	21	1	23	9	3
Nouveau-Brunswick	190	92	66	26	0	43	23	10
Québec-Est	200	63	32	31	0	27	5	0
Québec-Ouest	190	79	44	35	0	31	13	1
Ontario	600	148	68	79	1	40	28	6
Manitoba	250	92	53	31	8	35	18	6
Saskatchewan	290	68	28	35	5	22	6	3
Alberta	320	89	41	44	4	32	9	1
Colombie-Britannique	460	281	158	100	23	118	40	6
Ile de Vancouver	340	191	120	42	29	92	28	8
Total	4,320	1,488	822	589	77	570	252	68

NOTE.—Les oiseaux qui ont fini l'année de concours comme substituts ne sont pas compris dans ces totaux.

Il y a tant d'oiseaux qui pondent des œufs pesant moins de vingt-quatre onces par douzaine, que l'on comprend sans peine pourquoi l'enregistrement des volailles ne fait pas des progrès plus rapides. L'étude du tableau qui précède fait voir que 1,488 oiseaux ont pondu 200 œufs ou plus; sur ce nombre 822 oiseaux seulement se sont qualifiés pour l'enregistrement et 589 ont été rejetés parce que leurs œufs étaient trop petits (œufs qui ne pesaient pas en moyenne 24 onces par douzaine pendant l'année de concours) et 77 oiseaux se sont non qualifiés pour d'autres raisons. Le problème des petits œufs présente plus de difficultés que toutes les autres causes de disqualification mises ensemble. Au point de vue commercial, le problème des petits œufs est sérieux et mérite sérieuse considération de la part des aviculteurs.

Beaucoup des oiseaux qui se sont qualifiés pour l'enregistrement pondent un ou plusieurs petits œufs pendant l'année. Une étude attentive de nos relevés révèle le fait que ces oiseaux peuvent être divisés en deux catégories: premièrement, ces oiseaux qui pondent des œufs pesant moins de 20 onces à la douzaine au commencement de l'année de ponte, et deuxièmement, ceux qui pondent de temps à autre, au commencement ou à la fin d'un long cycle, ou pendant une période de forte ponte, un œuf trop petit, pesant moins que le type modèle, quoique cet oiseau ponde régulièrement des œufs qui dépassent de beaucoup le type modèle de 24 onces par douzaine.

La question de savoir si ces groupes d'oiseaux possèdent le facteur des petits œufs est problématique. Beaucoup des poules dans le premier groupe mentionné ne pondent que très peu d'œufs trop petits au commencement de l'année de ponte et arrivent rapidement à produire des œufs normaux, ce qui est indispensable pour obtenir l'enregistrement. Ces œufs trop petits peuvent être attribués aux changements subits, comme le transport au lieu du concours, l'alimentation, etc., ou même la production avant la maturité ou le fonctionnement normal des organes producteurs; quoi qu'il en soit, tout oiseau qui a été élevé sur de bonnes bases, qui a atteint un développement suffisant avant que la ponte ne commence, qui a été choisi pour un concours de ponte et qui atteint la taille régulière au commencement du concours, devrait pondre des œufs assez gros pour peser en moyenne 20 onces par douzaine à partir du premier œuf pondu.

Ces oiseaux qui pondent un œuf trop petit, avant, pendant ou immédiatement après une période à forte ponte pendant laquelle la grosseur des œufs était normale ou supérieure au poids type de 24 onces, ne devraient causer que peu ou point d'ennui à l'éleveur. Le nombre d'œufs trop petits produits était extrêmement faible et ne dépassait pas généralement un œuf par oiseau.

La dernière colonne du tableau qui précède donne le nombre d'oiseaux qui ont pondu un ou plusieurs œufs pesant moins de 20 onces après les quatre premières semaines de ponte. Ces oiseaux sont compris également dans la colonne qui donne le nombre total d'oiseaux enregistrés pondant un ou plusieurs œufs pesant moins de 20 onces par douzaine.

Parmi les 68 oiseaux compris dans la colonne finale du tableau, 46 ont pondu un ou plusieurs petits œufs pendant la période à forte ponte, alors que la grosseur des œufs était normale ou au-dessus de la normale, ne laissant que 22 oiseaux enregistrés qui ont pondu des œufs trop petits après les quatre premières semaines de ponte.

Exprimé en pourcentage, 55·2 pour cent des oiseaux pondant 200 œufs ou plus se sont qualifiés pour l'enregistrement, tandis que 39·5 pour cent du reste n'ont pas été approuvés pour cette fin parce que leurs œufs pesaient en moyenne moins de 24 onces par douzaine. Sur les 822 oiseaux qui ont été enregistrés, 69·5 pour cent n'ont jamais pondu un œuf qui pesait moins de

20 onces par douzaine pendant l'année de concours; les oiseaux restants, soit 30·5 pour cent, ont pondu un ou plusieurs œufs qui pesaient moins de 20 onces par douzaine. Les 68 oiseaux qui ont pondu un ou plusieurs œufs trop petits après les quatre premières semaines de ponte représentent 8·2 pour cent du total des oiseaux enregistrés, mais si l'on ne tient pas compte des oiseaux qui ont pondu des œufs trop petits pendant un gros cycle de ponte, alors que la grosseur des œufs pondus par les oiseaux en question atteignait ou dépassait le type modèle de 24 onces par douzaine, on trouve que le pourcentage d'oiseaux enregistrés pondant des œufs trop petits après les quatre première semaines est réduit à 2·6 pour cent.

Les chiffres qui précèdent semblent indiquer qu'un nombre beaucoup trop grand de nos oiseaux à 200 œufs sont portés à pondre des œufs trop petits et que l'on devrait apporter le plus grand soin aux choix du mâle pour mettre à la tête d'un parquet de reproduction et n'employer dans le troupeau de reproduction que des mâles venant de poules qui ont pondu de gros œufs. En choisissant le mâle avec soin tous les ans, en réformant sans pitié les femelles pondant des petits œufs on arrivera bien vite à avoir une espèce à gros œufs.

MORTALITÉ, CONCOURS DE 1927-28

Concours	Roupie	Vérole	Parasites intestinaux	Ovulation Intra-abdominale	Prolapsus	Cannibalisme	Péritonite	Hémorragie interne	Ovaire cystique	Tumeurs	Leukémie	Boiterie ou paralysie	Ecoulement de l'anus	Obstruction du gésier ou de l'intestin	Bronchite infectieuse	Décomposés	Autres causes	Total
Canadien	21	0	14	10	11	13	39	15	3	12	6	4	0	5	9	7	21	190
Ontario	1	0	3	5	3	9	17	10	4	6	7	1	3	12	2	5	21	109

Les maladies qui se rattachent aux résultats de la ponte et qui peuvent se grouper sous le titre de troubles du système reproducteur comprennent l'ovulation intra-abdominale, le prolapsus, le cannibalisme, la péritonite et l'hémorragie interne. Nous constatons qu'elles sont la cause de 46 pour cent des pertes dans le concours canadien et de 40 pour cent des pertes dans le concours de l'Ontario. Des tumeurs ont été trouvées dans les organes reproducteurs, dans un certain nombre de cas, mais ces anomalies ne peuvent être classées avec le groupe qui précède. Il est tout probable que certaines espèces d'oiseaux sont prédisposées à des faiblesses de reproduction; autant que possible, on devrait cesser d'élever ces lignées de sujets. Les oiseaux de certaines fermes semblent être plus prédisposés au cannibalisme que ceux d'autres fermes et nous sommes portés à croire qu'une insuffisance d'un certain genre dans la ration employée pour l'élevage des poussins peut avoir une tendance à causer le désir de manger de la chair après que la ponte commence.

Ces chiffres peuvent servir de guide aux éleveurs de volailles et comme un rapport a été expédié au propriétaire des oiseaux, indiquant dans chaque cas la cause de la mort, on devrait s'occuper des causes de ces pertes partout où cela est possible.

PARTIE II

DIXIÈME CONCOURS DE PONTE NATIONAL CANADIEN, 1928-29

Une autre série de concours de ponte a été conduite par la Division des fermes expérimentales du Ministère de l'Agriculture, commençant le 1er novembre 1928 et finissant le 23 octobre 1929. Il a été conduit dans chaque province du Canada au moins un concours et le concours canadien a été tenu à la Ferme Centrale, à Ottawa. Il y a eu une augmentation dans le nombre des parquets entrés par comparaison à l'année précédente et le nombre total d'oiseaux inscrits à ces concours a été de 4,370.

Les règlements gouvernant le concours de 1928-29 étaient très semblables à ceux qui gouvernaient le concours tenu l'année précédente.

CONCOURS CANADIEN

Concours de ponte canadien,
Ferme expérimentale, Ottawa, Ont.

CONCOURS PROVINCIAUX

Concours de l'Ile du Prince-Edouard,
Station expérimentale, Charlottetown, I.P.-E.

Concours de ponte de la Nouvelle-Ecosse,
Ferme expérimentale, Nappan, N.-E.

Concours de ponte du sud de la Nouvelle-Ecosse,
Station expérimentale, Kentville, N.-E.

Concours de ponte du Nouveau-Brunswick,
Station expérimentale, Fredericton, N.-B.

Concours de ponte de Québec-Est,
Station expérimentale, Ste-Anne de la Pocatière.

Concours de ponte de Québec-Ouest,
Station expérimentale, Lennoxville, Qué.

Concours de ponte de l'Ontario.
Ferme expérimentale, Ottawa, Ont.

Concours de ponte du Manitoba,
Ferme expérimentale, Brandon, Man.

Concours de ponte de la Saskatchewan,
Ferme expérimentale, Indian Head, Sask.

Concours de ponte de l'Alberta,
Station expérimentale, Lethbridge, Alta.

Concours de ponte de la Colombie-Britannique,
Ferme expérimentale, Agassiz, C.-B.

Concours de ponte de l'île de Vancouver,
Station expérimentale, Saanichton, île de Vancouver, C.-B.

CONCOURS DE PONTE CANADIEN À OTTAWA, ONT.

LISTE DES ENTRANTS

Avec production individuelle et points, et total, œufs et points 1928-29

Parquet	Propriétaire et adresse	Variété	Numéro de l'oiseau 1	2	3	4	5	6	7	8	9	10	Plancher	Total, œufs et points
1	Oak Ridge Farm.....	B.P.R..	*82	*97	*151	176	*216	167	107	48	235	*124	2	1,403
	Port Credit, Ont.		77·6	91·7	160·9	129·9	248·3	147·5	91·3	45·3	212·2	131·5	.....	1,336·2
2	Norfolk Spec. Farm.....	B.P.R..	196	211	*132	201	*193	*154	*264	136	115	*154	1	1,756
	St. Williams, Ont.		196·1	206·4	93·2	208·2	175·2	162·4	270·8	157·0	98·2	144·7	.....	1,712·2
3	J. H. Thompson.....	B.P.R..	183	166	227	186	234	181	229	184	*176	168	1	1,934
	Port Dover.		200·5	131·6	168·6	166·4	216·1	231·8	207·3	183·9	162·7	204·7	.....	1,873·6
4	John A. Dawson.....	B.P.R..	222	196	147	166	159	181	214	186	210	171	3	1,852
	Britannia Bay, Ont.		206·3	174·3	160·7	160·8	177·1	211·6	233·3	181·5	212·0	146·0	.....	1,863·6
5	Kemptville Agr. School.	B.P.R..	160	245	176	141	219	166	199	133	181	140	5	1,760
	Kemptville, Ont.		132·6	262·5	170·9	144·8	211·8	179·7	181·0	114·0	213·4	154·8	.....	1,765·5
6	Macdonald College.....	B.P.R..	209	216	163	223	D202	211	D105	*142	*196	227	3	1,894
	Macdonald College, Qué.		145·9	185·4	162·1	177·5	181·4	166·7	84·8	115·4	163·6	224·6	.....	1,607·4
7	Ontario Agr. College....	B.P.R..	237	124	142	274	205	179	262	D107	*233	224	1	1,987
	Guelph, Ont.		299·6	122·5	142·3	239·4	218·5	207·1	251·0	132·1	232·7	258·0	.....	2,103·2
8	Ferme expérimentale	B.P.R..	*120	239	196	178	215	195	*175	*83	*195	*137	.....	1,733
	Ottawa, Ont.		136·8	229·6	215·3	203·4	211·2	206·3	180·8	71·5	248·7	118·9	.....	1,822·5
9	Station expérimentale ..	B.P.R..	216	273	212	208	159	184	252	194	246	239	1	2,173
	La Ferme, Qué.		248·0	319·6	198·3	259·8	129·1	153·9	204·3	160·0	217·6	246·7	.....	2,137·3
10	Jas. M. Scott.....	B.P.R..	*130	45	156	114	32	60	*83	127	123	49	.....	919
	Seaforth, Ont.		120·9	51·4	170·2	88·3	28·2	47·1	80·8	135·7	112·8	44·8	.....	880·2
11	John Fairservice.....	B.P.R..	78	219	152	149	221	189	200	156	244	200	.....	1,808
	Blyth, Ont.		89·9	250·3	125·3	169·2	220·2	229·7	215·1	185·2	225·0	204·7	.....	1,914·6
12	R. W. Kettles.....	B.P.R..	209	122	234	226	27	154	246	202	228	*208	3	1,856
	Carleton Place, Ont.		191·7	92·8	216·7	185·0	18·4	124·5	228·5	185·8	163·0	179·6	.....	1,586·0
13	A. Urquhart.....	B.P.R..	155	207	237	218	230	313	*191	219	*201	*233	1	2,204
	Grenfield, Ont.		172·7	262·5	303·1	278·1	273·6	369·9	183·9	266·5	219·9	277·5	.....	2,607·7
14	Thos. G. Wilkin.....	B.P.R..	211	236	212	182	180	147	255	224	175	202	1	2,024
	Paris, Ont.		244·6	213·7	224·0	215·2	221·0	142·5	243·7	174·4	188·3	193·8	.....	2,061·2
15	R. B. Millard.....	B.P.R..	229	249	261	187	185	191	216	185	*219	*186	3	2,198
	Port Dover, Ont.		246·4	275·6	278·7	216·8	178·0	216·7	215·9	187·6	211·8	168·8	.....	2,196·3
16	Arthur Alker.....	B.P.R..	180	*94	211	207	*213	229	184	184	170	*28	3	1,700
	Meaford, Ont.		184·1	84·9	188·6	220·0	220·0	210·7	194·0	159·4	199·0	20·3	.....	1,681·0
17	L. A. Gnaedinger.....	B.P.R..	179	178	84	160	203	176	*198	*127	177	167	1	1,649
	Valleyfield, Qué.		180·1	197·7	79·2	142·4	192·7	146·1	173·5	111·5	160·2	130·6	.....	1,514·0
18	Rev. H. E. Clarke.....	B.P.R..	240	79	202	244	200	255	255	189	221	120	1	2,005
	Bell's Corners, Ont.		240·0	84·4	230·2	249·6	172·8	259·9	273·8	193·0	206·1	144·8	.....	2,054·6
19	W. J. Johnston.....	B.P.R..	215	180	264	222	231	104	186	170	*172	224	1	1,968
	Meaford, Ont.		172·2	145·0	199·3	202·3	251·0	88·3	175·9	186·3	157·9	238·7	.....	1,816·9
20	Walter H. Smith.....	B.P.R..	177	261	170	199	216	164	*37	105	262	159	1	1,750
	Brighton, Ont.		172·6	255·5	173·8	167·1	228·7	158·7	37·9	102·3	303·2	173·7	.....	1,773·5
21	J. W. Clarke.....	B.P.R..	237	229	D76	88	D154	220	184	*146	205	154	1	1,693
	Cainsville, Ont.		223·5	203·4	60·0	90·8	137·9	193·8	161·7	153·7	199·3	137·8	.....	1,561·9
22	Mrs. W. J. Thompson....	B.P.R..	233	235	239	224	269	238	218	238	278	190	4	2,362
	Birch Hills, Sask.		254·7	243·7	233·7	242·2	280·1	237·8	180·2	278·5	244·5	203·0	.....	2,398·4
23	Pratt Exp. Farm.....	B.P.R..	277	161	163	127	223	110	*177	134	192	223	1	1,787
	Morton, Penn.		213·3	200·2	156·7	150·4	175·9	98·8	179·2	146·9	186·7	204·6	.....	1,712·7
24	University of B.C.....	B.P.R..	195	199	191	264	D212	186	211	204	*215	223	4	2,100
	Vancouver, C.-B.		201·0	196·5	204·6	256·1	231·8	202·8	229·2	216·7	213·2	242·8	.....	2,194·7
25	Walter H. Smith.....	W.P.R.	199	116	80	220	145	122	121	193	181	122	2	1,499
	Brighton, Ont.		227·5	145·0	97·8	279·4	134·3	143·6	151·9	245·2	219·0	148·0	.....	1,791·7
26	W. H. Fisher.....	W.W...	223	202	169	*187	211	*115	155	194	242	247	2	1,945
	Ayton, Ont.		243·3	225·0	179·8	205·9	251·7	101·4	195·3	219·6	244·7	294·6	.....	2,161·3
27	Arthur Alker.....	W.W...	243	191	151	254	178	243	182	259	113	157	1	1,971
	Meaford, Ont.		303·0	209·8	135·2	270·6	146·5	251·6	153·6	213·5	109·7	176·3	.....	1,969·

CONCOURS DE PONTE CANADIEN À OTTAWA, ONT.

LISTE DES ENTRANTS—*Suite*

Avec production individuelle et points, et total, œufs et points 1928-29—*Suite*

Parquet	Propriétaire et adresse	Variété	Numéro de l'oiseau 1	2	3	4	5	6	7	8	9	10	Plancher	Total, œufs et points
28	Joseph White..... Portsmouth, Ont.	W.W...	*98 116·0	142 135·6	*96 99·4	*145 127·3	D95 75·1	*45 43·1	*88 78·8	111 97·2	*107 96·9	66 57·2	1	993 926·6
29	Macdonald College..... Macdonald College, Qué.	R.I.R..	206 235·3	D144 145·4	131 155·4	160 149·6	*116 128·3	193 196·6	126 158·3	D148 114·6	161 175·0	171 180·3	2	1,556 1,638·8
30	Mrs. C. H. Loore..... Dundas, Ont.	R.I.R..	138 168·5	*157 191·9	*158 167·7	108 116·7	96 97·6	156 187·8	215 228·6	D105 132·3	*112 125·0	*185 182·8	1	1,430 1,598·9
31	F. R. Paine..... Port Dover, Ont.	R.I.R..	118 144·6	86 102·8	115 142·6	233 206·3	*154 156·5	169 173·5	153 187·9	143 132·9	*152 154·0	155 114·5	1	1,478 1,515·6
32	Station Exp..... Kapuskasing, Ont.	R.I.R..	111 130·0	D71 61·6	*164 166·5	184 136·2	*34 26·6	*127 104·8	131 117·7	D118 96·4	119 92·3	*137 138·1	1	1,196 1.070·2
33	E. B. Cale..... Vancouver, C.-B.	R.I.R..	236 282·4	219 213·1	127 134·8	179 203·8	235 217·1	*141 167·0	176 198·6	100 92·8	160 182·8	199 169·3	2	1,772 1,861·7
34	Manor Farm..... Clarkston, Ont.	L.S.....	216 200·6	166 206·4	186 225·5	148 135·7	160 151·7	206 185·4	182 153·9	186 194·2	163 183·9	188 176·6	1	1.801 1,813·9
35	N. H. Gampp..... New Hamburg, Ont.	S.C.A..	*168 141·8	*146 165·9	*117 82·1	193 154·6	165 128·7	150 115·8	*210 206·4	77 62·3	193 198·6	158 137·4	1	1,577 1,393·6
36	H. R. Seely..... Iroquois, Ont.	S.C.A..	*69 59·5	*34 25·2	124 117·8	113 93·9	171 168·0	205 182·2	*48 38·3	144 129·6	D116 83·2	193 161·8	4	1,217 1,059·5
37	Geo. E. Cameron..... Carleton Place, Ont.	B.L....	134 90·6	226 229·3	212 188·1	166 113·0	*150 130·4	115 101·3	192 202·1	86 88·5	144 123·2	197 231·9	4	1,622 1,498·4
38	G. A. Robertson & Son.. St. Catharines, Ont.	W.L....	D216 194·8	207 240·1	172 156·7	186 170·0	276 248·8	212 180·3	185 205·0	*254 232·4	208 235·7	211 229·4	5	2,127 2,093·2
39	E. H. Robertson..... Iroquois, Ont.	W.L....	183 177·2	149 157·7	172 173·7	*42 43·3	139 136·9	*174 168·5	172 191·7	87 86·6	200 210·0	144 152·0	2	1,462 1,497·6
40	Walter Rose..... Brussels, Ont.	W.L....	146 163·0	161 112·3	170 164·9	159 180·2	76 93·6	208 208·5	*209 212·7	170 160·3	134 124·1	184 204·3	2	1,617 1,623·9
42	Manor Farm..... Clarkson, Ont.	W.L....	206 239·1	155 194·3	158 184·4	165 182·8	218 237·9	180 208·0	144 146·4	109 135·5	224 233·2	*143 175·8	2	1,702 1,937·4
43	H. E. Sherk..... Simcoe, Ont.	W.L....	150 151·4	201 212·0	170 184·6	141 162·2	177 184·0	*104 113·4	121 138·4	156 181·9	156 162·3	78 93·1	1	1,454 1,583·3
44	Whitevale Poultry F..... Whitevale, Ont.	W.L....	185 231·4	177 221·3	*231 254·1	170 201·1	143 145·1	132 131·4	128 161·3	170 196·8	200 231·9	179 166·9	6	1,715 1,941·3
45	J. H. Jackson..... Port Dover, Ont.	W.L....	116 90·1	144 124·8	D85 78·7	178 213·4	*171 155·7	230 204·5	D92 106·8	D38 40·1	*117 119·1	170 155·3	2	1.341 1,288·5
46	N.Y. McLeod..... Hamilton, Ont.	W.L....	*126 100·1	179 144·4	180 150·4	*132 116·1	121 90·8	156 119·5	183 133·4	135 128·1	*130 116·4	119 92·9	1	1,461 1,192·1
47	J. C. Quanbury..... Port Dover, Ont.	W.L....	161 203·0	142 162·4	*206 244·3	*177 204·2	*181 215·9	181 215·9	*189 210·7	*202 198·4	*165 208·5	*180 220·5	4	1,784 2,127·4
48	Cooksville P. Farm..... Cooksville, Ont.	W.L....	149 144·2	142 161·4	170 155·1	153 130·4	138 159·6	145 149·0	210 183·6	201 222·6	156 181·4	166 197·6	5	1,630 1,684·9
49	Lakewood P. Farm..... Lakewood, N.-B.	W.L....	*121 93·4	170 142·2	244 228·9	111 96·5	225 173·4	229 199·1	143 125·9	*104 90·5	111 117·3	147 122·5	5	1,605 1,389·7
50	Miss Helen Parks..... St. John, N.-B.	W.L....	131 113·3	*128 109·8	*126 140·6	160 135·1	82 75·6	137 124·1	*75 53·1	65 55·4	191 179·0	131 127·5	9	1,226 1,113·5
51	Tom Barron..... Catforth, Preston, Ang.	W.L....	269 298·2	282 288·4	205 237·3	198 238·5	*179 213·3	182 226·4	265 281·5	*231 271·4	204 224·9	223 235·1	4	2,238 2,515·0
52	Alex. McLean..... Gananoque, Ont.	W.L....	252 283·2	230 262·2	223 248·3	231 262·0	*210 193·3	199 209·0	166 203·1	247 246·0	162 142·7	236 271·6	2	2.156 2,321·4
53	Allison Poultry Farm..... Morrisburg, Ont.	W.L....	*122 134·0	*156 158·6	176 217·5	153 179·8	D121 141·0	*85 85·6	*162 172·1	183 188·6	*168 188·5	207 190·1	2	1,533 1,655·8
54	J. J. Dougan..... Cobble Hill, C.-B.	W.L....	220 233·0	142 129·6	161 119·1	154 141·5	*220 225·1	200 233·5	179 196·9	235 213·8	191 210·3	258 230·8	2	1,960 1,933·6
55	E. S. Flowerdew..... Coghlan, C.-B.	W.L....	*129 124·6	*159 169·8	D57 58·7	217 237·7	D121 121·9	*158 141·6	D19 13·9	D48 35·9	199 200·5	D80 66·2	1	1,187 1,170·8

* Production de plus d'un oiseau. D—Morte mais non remplacée.

CONCOURS DE PONTE CANADIEN À OTTAWA, ONT.

LISTE DES ENTRANTS—*Fin*

Avec production individuelle et points, et total, œufs et points 1928-29—*Fin*

Parquet	Propriétaire et adresse	Variété	Numéro de l'oiseau 1	2	3	4	5	6	7	8	9	10	Plancher	Total, œufs et points
56	Bolivar L. Farm.....	W.L....	238	*113	225	217	188	181	218	156	185	269	2	1,990
	Cloverdale, C.-B.		196·9	101·2	228·7	208·2	155·0	179·4	196·3	134·5	205·0	248·9		1,854·1
57	T. H. Hayward.....	W.L....	243	*136	168	169	185	252	252	180	194	226	.....	2,005
	Langford, P. C.		265·3	125·3	190·4	172·1	158·9	215·6	221·8	158·3	164·4	182·1	.....	1,854·2
58	F. W. Appleby.....	W.L....	133	*173	193	158	176	181	201	218	196	170	13	1,799
	Mission City, C.-B.		143·7	166·3	210·8	178·6	175·3	182·1	202·3	194·8	188·5	158·5		1,800·9
59	J. H. Mufford & Son.....	W.L....	214	194	165	201	191	225	263	201	*139	112	4	1,905
	Milner, C.-B.		225·4	246·4	174·2	233·6	214·6	237·2	250·3	224·4	141·6	139·5	.....	2,087·2
60	Inverlynn P. Farm.....	W.L....	255	160	264	170	180	130	204	196	211	240	11	2,010
	Whitby, Ont		288·3	134·2	199·1	173·4	210·7	115·3	202·8	180·7	199·5	214·3	.....	1,918·3
61	Circle Bar P. Farm.....	W.L....	210	D23	D150	194	*246	173	D131	231	153	D61	1	1,572
	Calumet, Qué.		257·5	23·9	138·9	183·0	242·1	180·6	130·0	198·6	159·7	65·9	.....	1,580·2
62	C. D. Calder.....	W.L....	211	188	*179	133	229	241	200	164	243	167	5	1,955
	Cowansville, Qué.		230·3	191·1	170·0	149·0	240·4	261·0	218·3	171·1	222·8	147·9	.....	2,001·9
63	W. J. Richardson.....	W.L....	*112	*163	185	159	D92	58	*149	100	D165	124	2	1,307
	Caledonia, Ont.		91·4	190·5	168·6	171·2	104·9	55·9	141·1	120·5	171·0	127·0		1,342·1
64	Oak Ridge Farm.....	W.L....	177	*61	164	*150	*53	140	210	179	*176	142	12	1,452
	Port Credit, Ont.		193·1	67·4	176·4	153·7	55·2	150·8	254·6	155·4	161·7	175·6	.....	1,543·9
65	W. H. Fisher.....	W.L....	*154	145	218	201	62	237	200	217	*149	108	12	1,691
	Ayton, Ont.		172·1	114·7	197·8	206·1	67·2	189·7	188·3	171·5	146·5	92·9	.....	1,546·8
66	Credit Vale Farm.....	W.L....	105	152	*126	*171	151	D147	*123	153	*183	*148	12	1,459
	Streetsville, Ont.		69·1	139·5	117·1	135·7	121·5	105·6	121·1	144·6	156·4	134·8	.....	1,245·4
67	Grove P. Farm.....	W.L....	180	179	*228	D237	D164	187	189	*222	226	190	5	2,002
	Oakville, Ont..		176·4	214·2	217·6	277·6	199·4	183·9	206·2	266·0	269·4	190·6	.....	2,255·3
68	J. H. Harper & Son.....	W.L....	165	76	196	105	*98	*144	171	*74	182	*143	4	1,354
	Cooksville, Ont.		156·1	70·3	199·8	102·9	95·5	133·6	189·5	73·9	178·0	139·4	.....	1,339·0
69	Wm. Wilkinson.....	W.L....	226	97	129	189	173	197	230	153	70	199	2	1,663
	Port Dover, Ont.		230·1	110·9	129·6	200·5	205·4	159·4	249·5	128·9	80·6	181·6	.....	1,676·5
70	Elwood, Roe.....	W.L....	148	172	*129	*99	119	202	170	207	197	*129	11	1,572
	Atwood, Ont.		132·0	140·0	154·4	101·9	114·3	186·2	170·7	254·6	193·2	135·6	.....	1,582·9
71	W. S. Hannan & Son.....	W.L. ..	207	237	242	199	194	229	236	*124	193	215	8	2,076
	Grand Rapids, Mich.		207·9	219·0	269·3	202·1	192·1	219·3	240·4	132·4	226·5	228·6	.....	2,137·6
72	Reliable Poultry Farm..	W.L....	150	118	174	214	165	260	202	101	*211	*100	4	1,695
	Bowmanville, Ont.		158·0	118·1	189·9	253·1	172·2	224·5	209·0	89·6	244·0	86·0	.....	1,744·4
73	A. G. Simmons.....	W.L....	162	191	225	177	145	219	223	176	234	199	6	1,951
	Huronian, Ont.		145·1	152·6	202·1	151·2	128·6	239·8	204·9	171·8	246·3	174·1	.....	1,816·5
74	Harvey Simpson.....	W.L....	258	166	171	234	183	277	144	186	255	160	2	2,034
	Leamington, Ont.		248·3	163·0	180·3	211·4	214·9	261·2	167·0	198·9	279·3	159·6	.....	2,083·9
75	H. L. Roberts.....	W.L....	172	*136	166	*113	*155	*158	185	173	182	*151	2	1,591
	Simcoe, Ont.		163·9	134·2	182·5	128·6	186·7	185·0	190·4	181·0	220·1	186·0	.....	1,758·4
76	Carman G. Knox.....	W.L....	127	*73	*80	110	112	55	*124	*178	124	146	2	1,129
	Norwood, Ont.		144·5	82·4	88·8	120·3	123·9	62·3	143·9	152·4	116·2	163·5	.....	1,198·2
77	Mrs. M. Macmorine.....	W.L....	*137	*87	D56	151	137	57	101	*46	194	127	7	1,093
	Napanee, Ont.		125·7	62·6	48·1	164·2	112·1	39·8	113·7	40·1	131·9	121·4	.....	959·6
78	Ont. Agr. College.....	W.L....	145	*122	D75	170	120	76	130	155	53	185	13	1,231
	Guelph, Ont.		164·6	104·0	65·3	208·0	89·4	89·8	125·9	154·0	57·0	150·2	.....	1,208·2
79	Kemptville Agr. School.	L.W....	162	194	*161	202	199	211	213	D182	153	*123	8	1,800
	Kemptville, Ont.		153·8	218·7	171·4	208·2	188·5	208·9	210·5	200·5	128·7	101·7	.....	1,790·9
80	Ferme expérimentale ..	W.L....	190	189	195	195	210	211	91	115	216	160	8	1,772
	Ottawa, Ont.		224·0	194·6	178·0	172·1	182·7	211·2	87·9	81·6	170·2	132·4	.....	1,634·7

* Production de plus d'un oiseau.
D—Morte mais non remplacée.

Fig. 5—Un bon parquet de volailles à toutes fins au concours canadien de 1928–29, appartenant à Mme W. J. Thompson, Birchville, Sask.

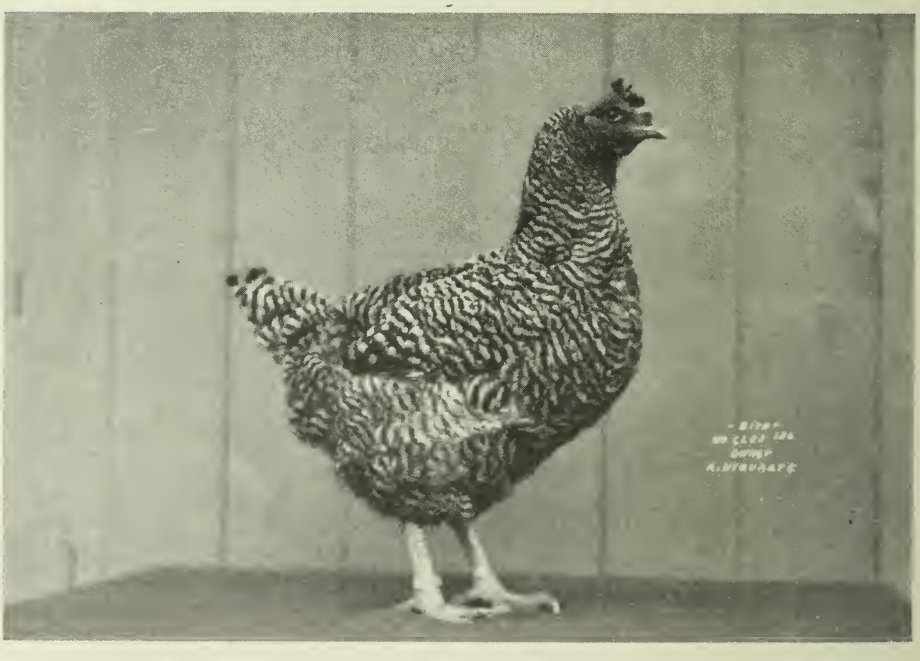

Fig. 6—La meilleure poule au concours canadien de 1928–29: Production: 313 œufs, pesant 26 onces par douzaine. Appartenant à A. Urquhart, Greenfield, Ontario. Cette poule pèse 7 livres; c'est une forte pondeuse à gros œufs

CONCOURS DE PONTE DE L'ÎLE DU PRINCE-ÉDOUARD—CHARLOTTETOWN, I.P.-É.

LISTE DES ENTRANTS

Avec production individuelle et points, et total, œufs et points 1928–29

Parquet	Propriétaire et adresse	Variété	Numéro de l'oiseau										Total, œufs et points
			1	2	3	4	5	6	7	8	9	10	
1	Charles MacKenna Newtown Cross, I.P.-E.	W.L.	191 207·0	105 97·4	217 220·4	204 192·5	157 185·1	183 184·8	236 232·6	182 193·3	162 177·6	201 201·5	1,838 1,892·2
2	Station expérimentale Charlottetown, I.P.-E.	W.L.	163 155·7	163 201·5	173 190·6	133 138·6	206 206·9	169 188·6	215 207·2	207 220·2	187 207·8	156 188·4	1,772 1,905·5
3	Everett Howatt Carleton, I.P.-E.	W.L.	162 154·2	*99 102·7	177 157·0	*98 104·7	D111 112·0	181 159·1	D149 145·9	153 147·4	D156 145·5	D103 81·8	1,389 1,310·3
4	Station expérimentale Charlottetown, I.P.-E.	W.L.	142 148·2	163 176·9	250 256·5	151 147·9	189 217·1	D173 166·1	146 153·6	167 185·5	154 152·6	150 179·6	1,685 1,784·0
5	Rev. A. MacAulay St. Peter's, I.P.-E.	W.W.	189 191·3	84 81·2	183 201·7	169 185·4	184 191·3	85 84·1	*184 202·5	167 212·4	155 191·6	137 171·9	1,537 1,723·4
6	Ferme expérimentale Fredericton, N.-B.	B.P.R.	157 176·1	208 247·1	252 303·6	203 230·3	261 266·9	243 229·4	270 259·4	218 280·3	152 163·7	265 310·4	2,229 2,467·2
7	Harold Laird Kensington, I.P.-E.	B.P.R.	266 230·6	152 142·3	197 242·0	224 207·4	233 192·5	*153 172·2	240 251·6	200 178·3	281 269·3	*136 161·7	2,082 2,047·9
8	Charles N. Begin Edmundston, N.-B.	B.P.R.	*157 183·3	*170 198·2	174 172·3	235 267·2	138 150·5	224 251·8	214 243·2	158 195·0	84 90·9	124 136·8	1,678 1,889·2
9	A. L. Rogers Kensington, I.P.-E.	B.P.R.	151 162·1	138 131·2	192 202·8	183 169·3	197 206·1	178 155·3	220 244·7	217 245·6	178 208·9	170 174·2	1,824 1,900·2
10	Kensington Baby Chick Hatchery, Kensington, I.P.-E.	B.P.R.	200 206·8	*209 232·5	43 43·6	113 133·4	132 156·1	*230 238·4	219 248·7	178 205·6	170 215·3	201 234·9	1,695 1,915·3
11	H. C. Muttart Marshfield, I.P.-E.	B.P.R.	180 208·4	205 211·5	225 260·0	*197 200·2	146 147·0	*142 129·1	197 239·9	245 285·3	157 201·9	165 165·1	1,859 2,048·4
12	H. C. Muttart Marshfield, I.P.-E.	B.P.R.	203 227·9	196 245·1	D234 231·7	217 243·2	141 171·8	212 246·5	224 183·0	228 202·1	243 246·0	212 211·4	2,110 2,208·7
13	T. H. Foster Charlottetown, I.P.-E.	B.P.R.	*210 237·8	183 212·5	108 116·2	234 274·3	*141 138·8	95 91·9	200 183·7	182 166·3	230 226·5	220 228·8	1,803 1,876·8
14	Model Poultry Yards Charlottetown, I.P.-E.	B.P.R.	94 85·5	137 136·0	D81 66·9	*219 248·8	*112 101·1	204 199·9	232 262·5	98 113·7	194 194·0	136 167·2	1,507 1,575·6
15	Station expérimentale Charlottetown, I.P.-E.	B.P.R.	246 275·8	308 306·2	245 251·4	*207 216·8	180 218·0	*122 146·9	*189 200·4	260 283·5	*239 266·2	207 208·0	2,203 2,373·2
16	Station expérimentale Charlottetown, I.P.-E.	B.P.R.	142 162·1	124 147·3	*206 245·8	*168 178·6	*127 123·7	*145 147·7	208 246·1	*158 140·0	244 261·5	219 201·4	1,741 1,854·2
17	Mrs. A. Gorrill Glenwood, I.P.-E.	B.P.R.	216 261·7	125 138·2	171 180·6	201 232·9	185 205·1	107 117·8	120 135·8	220 265·4	134 158·5	207 233·5	1,686 1,929·5
18	George Boswall French Fort, I.P.-E.	B.P.R.	224 226·6	224 243·6	192 217·4	215 213·3	237 225·1	245 263·9	270 301·0	249 241·2	178 198·1	170 169·3	2,204 2,299·5
19	S. R. Pendleton Kelvin, I.P.-E.	B.P.R.	211 255·2	264 262·3	195 178·3	218 273·5	221 256·6	288 325·0	221 222·1	216 275·3	170 214·5	249 269·8	2,253 2,532·6
20	Mrs. J. H. McPhail New Haven, I.P.-E.	B.P.R.	224 268·7	258 298·8	184 199·9	193 194·8	210 230·2	250 269·1	255 244·6	236 280·8	239 258·1	248 275·7	2,297 2,520·7

* Production de plus d'un oiseau.
D—Morte mais non remplacée.

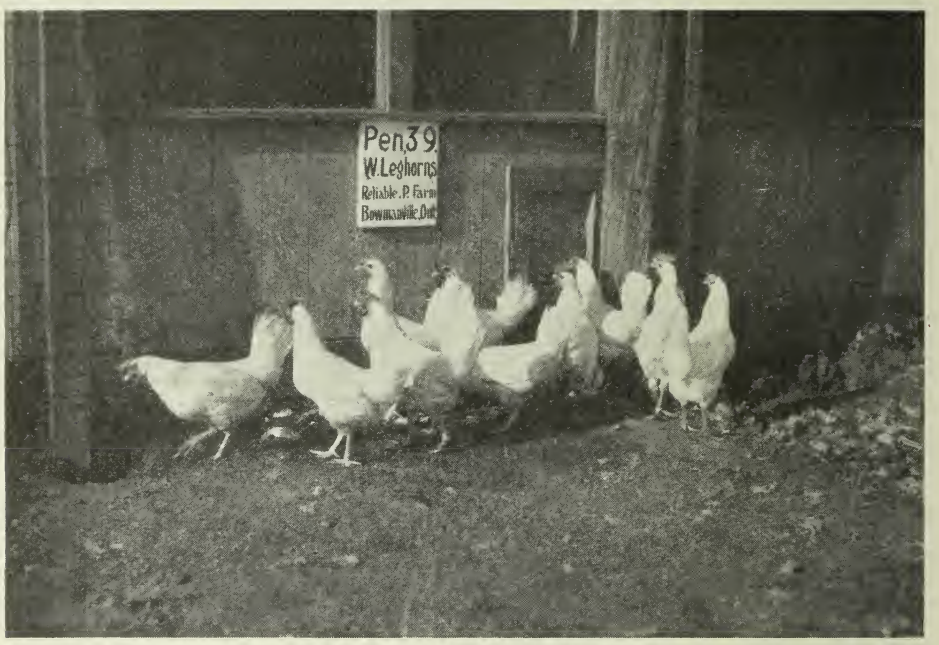

Fig. 7—Leghorns blanches du genre à toutes fins au Concours de 1928–29. Appartenant à Reliable Poultry Farm, Bowmanville, Ontario. Gros oiseaux très dociles et de taille très uniforme.

CONCOURS DE PONTE DE LA NOUVELLE-ÉCOSSE—NAPPAN, N.-É.

LISTE DES ENTRANTS

Avec production individuelle et points, et total, œufs et points 1928-29

Parquet	Propriétaire et adresse	Variété	Numéro de l'oiseau 1	2	3	4	5	6	7	8	9	10	Plancher	Total, œufs et points
1	C. D. Calder Cowansville, P.W.	W.L.	202 212·9	207 244·1	205 216·4	225 245·2	213 205·4	223 263·6	237 212·5	167 207·1	249 245·4	185 184·4	14	2,113 2,237·0
2	Station expérimentale Kentville, N.-E.	W.L.	151 174·8	139 170·4	146 151·5	209 219·2	131 138·4	137 147·9	164 194·6	165 208·9	108 135·9	*135 138·3	32	1,485 1,682·5
3	Dunning Leghorn Farm Navan, Ont.	W.L.	256 278·3	237 253·2	131 114·4	286 256·0	232 194·6	133 134·4	175 144·0	*278 244·5	199 162·2	192 184·8	27	2,119 1,966·4
4	D. L. Turner Dartmouth, N.-E.	W.L.	217 148·3	103 97·8	223 178·5	202 155·2	94 77·7	172 191·0	*203 186·8	195 219·0	227 209·3	199 157·0	2	1,835 1,620·6
5	Hillside Ordhard Farm Canning, N.-E.	W.L.	205 178·6	170 171·4	154 148·6	173 140·3	247 214·2	D224 211·7	155 165·6	147 112·1	171 138·3	196 226·8	14	1,842 1,706·7
6	Everlay Poultry Farm Lewisville, N.-B.	W.L.	D119 109·7	*194 182·5	D167 194·3	D44 44·8	199 157·8	131 110·5	D168 168·2	224 177·9	162 153·1	*154 133·9	30	1,562 1,432·7
7	C. A. P. Johnstone Dartmouth, N.-E.	W.W.	150 178·8	*193 178·4	131 129·9	207 234·8	51 42·4	108 100·9	106 117·9	155 141·1	*35 24·0	113 112·0	14	1,249 1,260·2
8	C. A. Brown New Glasgow, N.-E.	W.W.	117 130·4	152 161·0	210 265·4	220 277·8	198 178·4	125 155·0	148 147·6	177 195·8	181 230·3	177 201·1	....	1,705 1,942·8
9	H. G. Harrison Saint John, N.-B.	R.I.R.	173 193·0	*70 69·4	203 176·5	127 139·4	*49 37·9	1*65 182·7	206 261·7	185 189·6	160 167·7	116 126·4	15	1,454 1,544·3
10	W. N. Milner Sackville, N.-B.	B P.R.	175 163·7	122 110·3	172 150·8	144 148·5	218 211·1	216 237·8	*102 98·6	159 142·0	196 195·5	175 138·0	24	1,679 1,596·3
11	B. J. Gaudet St. Joseph, N.-B.	B.P.R.	134 152·8	147 144·5	148 138·3	132 124·2	169 163·7	99 124·2	235 210·5	243 173·3	189 228·4	71 81·4	3	1,567 1,541·3
12	B. Robichaud St. Charles, N.-B.	B.P.R.	*229 248·0	176 163·6	244 273·6	157 143·3	240 254·8	137 132·5	189 205·6	121 137·2	219 236·6	193 196·3	....	1,095 1,991·5
13	G. M. Avard Sackville, N.-B.	B.P.R.	*168 186·5	178 187·3	137 142·3	108 85·1	223 206·7	179 145·7	145 141·0	169 175·5	172 142·6	206 178·8	17	1,685 1,591·5
14	G. M. Avard Sackville, N.-B.	B.P.R.	186 182·3	158 161·0	141 150·6	*115 111·0	130 111·2	93 100·4	30 25·3	148 161·2	156 166·7	186 145·5	14	1,343 1,315·2
15	W. S. Smith Pugwash, N.-E.	B.P.R.	182 190·2	168 188·5	167 178·1	176 227·3	181 194·6	171 159·7	135 121·2	189 219·9	217 201·6	160 158·4	8	1,746 1,839·5
16	L. B. Johnson Nashwaaksis, N.-B.	B.P.R.	188 173·8	137 145·8	234 253·2	201 203·0	161 176·0	216 194·2	*217 196·8	272 317·3	229 228·4	147 164·5	32	2,002 2,053·0
17	Ferme expérimentale Nappan, N.-E.	B.P.R.	108 95·9	178 127·1	216 259·9	200 169·8	173 184·3	171 188·5	146 133·0	175 202·7	167 163·8	236 264·1	10	1,770 1,789·1
18	Ferme expérimentale Nappan, N.-E.	B.P.R.	198 230·2	70 75·2	244 212·3	*192 198·9	128 155·7	214 265·3	118 149·4	169 209·8	191 198·1	155 154·2	24	1,679 1,849·1
19	W. C. Black Amherst, N.-E.	W.L.	166 165·6	187 199·2	234 259·3	186 191·8	136 144·9	*179 194·5	220 224·2	179 140·3	159 140·4	211 179·7	13	1,857 1,839·9
20	Ferme expérimentale Nappan, N.-E.	B.P.R.	147 121·6	*130 114·7	143 131·1	166 166·3	88 75·8	D137 101·4	194 192·5	*114 110·0	122 127·3	175 191·7	2	1,416 1.332·4
21	Walter Rose Brussels, Ont.	W.L.	205 217·0	D50 52·2	*193 199·8	179 160·3	189 221·8	167 168·2	108 81·9	196 201·5	77 77·9	162 169·5	5	1,526 1,550·1
22	W. H. C. Chambre Cody, N.-B.	W.L.	201 209·4	226 255·1	182 208·0	210 234·8	193 200·3	200 173·9	202 159·1	180 214·6	231 286·2	171 176·5	8	1,996 2,117·9

* Production de plus d'un oiseau.
D—Morte mais non remplacée.

CONCOURS DE PONTE DU SUD DE LA NOUVELLE-ÉCOSSE—KENTVILLE, N.-É.

LISTE DES ENTRANTS

Avec production individuelle et points, et total, œufs et points 1928–29

Parquet	Propriétaire et adresse	Variété	Numéro de l'oiseau 1	2	3	4	5	6	7	8	9	10	Total, œufs et points
1	Station expérimentale Kentville, N.-E.	W.L.	200 208·1	228 277·3	169 184·7	201 244·2	*122 135·8	175 215·6	D117 120·6	187 161·7	125 134·9	163 199·3	1,687 1,882·2
2	Miss Helen Parks Saint John, N.-B.	W.L.	172 160·0	185 222·2	138 122·1	78 61·9	73 56·5	140 144·2	*73 65·1	118 90·6	181 152·9	199 155·7	1,357 1,231·2
3	Harold Smith Windsor, N.-E.	W.L.	D160 152·7	152 160·6	D154 153·0	160 164·4	207 230·1	219 237·2	D177 154·8	*143 126·6	161 128·3	*125 129·8	1,658 1,637·5
4	Cyrus & Manning Ells Port Williams, N.-E.	W.L.	*137 148·2	189 188·4	163 165·5	194 205·6	185 231·1	210 207·4	121 134·4	D73 65·6	*116 111·5	*169 166·9	1,557 1,624·6
5	Stewiacke Poultry Farm Stewiacke, N.-E.	W.L.	D25 17·5	*59 53·0	113 97·3	186 145·6	126 158·3	64 44·4	233 249·8	208 176·3	188 212·8	134 137·2	1,336 1,292·2
6	Mrs. Leo F. Hayes North Devon, N.-B.	W.L.	D125 121·1	*113 118·3	*68 72·5	D23 17·8	197 232·7	*95 95·9	*130 134·4	*70 75·4	*186 184·2	86 81·8	1,093 1,134·1
7	Hillside Orchard Farm Canning, N.-E.	W.L.	253 255·9	210 232·2	159 145·3	214 181·7	92 100·6	153 158·7	185 169·3	231 265·7	222 250·1	209 173·1	1,928 1,932·6
8	J. Fairservice Blyth, Ont.	B P.R.	161 136·6	226 223·3	198 233·6	174 190·7	209 229·2	*227 276·4	217 193·1	138 136·5	242 273·0	*169 184·0	1,961 2,076·4
9	W. C. Dunlop Windsor, N.-E.	R.I.R.	160 199·0	205 185·1	*110 130·6	*146 122·9	134 119·1	*168 179·4	257 223·3	*133 114·1	207 153·5	200 214·0	1,720 1,641·0
10	N. I. Clark Borwick, N.-E.	W.W.	153 174·0	D125 108·9	170 140·8	161 164·7	D102 80·7	*151 122·6	23 15·6	D133 106·5	202 159·3	* 7 4·5	1,227 1,077·6
11	C. H. Miller Eganville, Ont.	B.P.R.	*121 91·2	171 149·9	110 110·7	192 165·5	175 195·7	128 162·7	208 199·3	204 187·9	185 143·9	186 149·4	1,680 1,556·2
12	G. A. Robertson & Son St. Catharines, Ont.	B.P.R.	167 178·9	159 141·9	D132 118·2	226 240·0	188 173·0	140 149·1	*178 199·0	88 69·9	D91 75·3	207 236·1	1,576 1,581·4
13	L. G. Smith Windsor, N.-E.	B.P.R.	39 25·2	*155 190·0	79 59·0	*165 134·7	153 122·6	116 87·5	144 135·1	D163 123·5	*113 142·3	137 103·5	1,264 1,123·4
14	R. P. Neily Spa Springs, N.-E.	B.P.R.	253 238·4	D103 94·9	*259 263·3	155 156·7	D97 104·1	D103 122·9	235 252·0	148 111·7	D125 109·0	D156 175·8	1,634 1,628·8
15	Hilton Bros. Carleton, N.-E.	B.P.R.	152 170·9	131 136·3	77 79·8	132 158·9	179 167·2	147 164·5	173 153·0	104 99·0	234 218·4	235 239·0	1,564 1,587·0
16	Stewiacke Poultry Farm Stewiacke, N.-E.	B.P.R.	*182 218·3	*123 150·4	209 265·5	172 153·0	184 220·7	229 271·8	*158 139·7	133 165·9	179 171·6	167 159·8	1,736 1,916·7
17	R. D. L. Bligh Kentville, N.-E.	B.P.R.	*224 220·4	254 223·4	D238 235·9	132 110·3	*108 121·1	D138 100·0	153 148·1	157 167·4	103 79·3	144 138·4	1,651 1,544·3
18	Station expérimentale Nappan, N.-E.	B.P.R.	174 203·1	*141 165·4	268 240·1	213 178·0	200 232·2	202 148·3	*152 123·8	226 219·8	202 203·1	*141 118·9	1,919 1,832·7
19	Mrs. W. S. Eagles Gaspereaux, N.-E.	B.P.R.	*165 141·9	187 186·6	*194 177·3	255 240·3	*203 204·6	230 216·9	D92 74·8	250 245·3	169 136·0	249 212·3	1,994 1,836·0
20	Station expérimentale Kentville, N.-E.	B.P.R.	*80 67·3	195 225·5	252 254·3	183 137·0	182 181·0	237 202·9	185 182·5	194 225·0	106 94·2	179 186·9	1,793 1,756·6

* Production de plus d'un oiseau.
D—Morte mais non remplacée.

CONCOURS DE PONTE DU NOUVEAU-BRUNSWICK—FREDERICTON, N.-B.

LISTE DES ENTRANTS

Avec production individuelle et points, et total, œufs et points 1928-29

Parquet	Propriétaire et adresse	Variété	Numéro de l'oiseau										Plancher	Total, œufs et points
			1	2	3	4	5	6	7	8	9	10		
1	Mrs. George Danby..... North Devon, N.-B.	W.W. .	*161 158·3	15 12·4	110 109·6	200 240·8	135 166·9	97 98·4	124 152·6	D94 102·3	136 161·0	175 211·0	6	1,247 1,413·3
2	Mrs. R. H. Moxon..... Fredericton, N.-B.	W.W....	*170 175·6	138 155·5	156 153·7	194 243·1	206 196·3	145 155·3	164 148·5	226 276·4	156 190·9	*103 104·7	9	1,658 1,800·0
3	W. A. Sansom..... Durham Bridge N.-B.	B.P.R..	224 221·8	226 245·4	210 189·7	205 226·9	236 243·9	154 174·3	209 198·4	224 242·6	258 259·5	293 345·2	24	2,239 2,347·7
4	John Moore..... Mouth Keswick, N.-B.	B.P.R..	198 246·1	174 212·2	201 188·7	213 174·2	166 160·7	209 242·7	261 277·6	214 206·8	241 206·6	202 175·0	20	2,079 2,090,6
5	Station expérimentale.... Fredericton, N.-B.	B.P.R..	185 181·5	253 199·1	234 260·7	210 237·9	191 179·8	*186 203·5	207 248·4	187 211·8	252 241·0	168 168·5	10	2,073 2,132·2
6	C. E. Gunter..... Upper Gagetown, N.-B.	B.P.R..	244 238·5	162 158·5	176 138·5	*220 234·6	171 159·2	95 86·8	211 238·3	*164 168·5	231 247·3	141 123·4	9	1,815 1,793·6
7	Harry Patterson..... Hoyt, N.-B.	B.P.R..	220 245·2	D198 257·4	179 204·0	249 205·0	192 232·6	240 271·5	235 265·2	*64 73·0	232 249·7	*150 173·6	8	1,959 2,177·2
8	N. V. Eveleigh..... Sussex, N.-B.	B.P.R..	D120 98·2	221 165·4	*150 177·7	*249 248·7	*185 184·0	142 167·1	189 175·2	142 127·1	D168 180·4	241 293·7	7	1,807 1,817·5
9	James Monahan..... Elmsville, N.-B.	B.P.R..	*196 194·3	220 268·0	214 256·5	223 197·4	204 213·2	D145 144·5	196 190·1	232 224·3	153 194·9	184 228·5	2	1,967 2,111·7
10	A. T. Reed..... Rollingdam, N.-B.	B.P.R..	260 314·6	233 268·8	244 226·7	268 287·1	204 245·2	210 260·4	177 180·2	226 206·5	244 267·9	260 301·1	15	2,326 2,558·5
11	John Woods..... Bloomfield Station, N.-B.	B.P.R..	183 194·3	236 230·8	201 225·3	239 231·3	245 253·4	229 213·3	196 225·4	211 253·6	209 239·4	291 250·2	6	2,240 2,317·0
12	Mrs. Edward Hart..... Grand Bay, N.-B.	B.P.R..	178 172·7	170 160·7	140 127·3	218 253·5	241 227·0	226 272·3	227 264·7	*149 154·0	220 262·5	186 221·6	6	1,955 2,116·3
13	Bégin & Dubé..... Edmundston, N.-B.	B.P.R..	219 218·2	202 200·9	145 178·5	246 193·0	146 168·1	240 242·7	160 180·0	205 251·9	142 147·6	199 246·0	4	1,900 2,023·7
14	G. N. Avard..... Sackville, N.-B.	B.P.R..	190 197·8	159 195·2	222 233·2	*220 195·3	225 249·1	D33 39·1	143 162·3	171 219·4	114 119·9	178 150·0	10	1,655 1,761·3
15	Everlay Poultry Farm... Lewisville, N.-B.	B.P.R..	D108 96·2	148 124·5	141 117·6	73 76·3	*56 49·7	238 250·3	230 297·6	267 243·0	D167 154·2	D3 2·8	11	1,431 1,412·2
16	Fundy Fur & Feather Farm, Saint John, N.-B.	B.P.R..	225 242·9	D146 117·3	155 141·1	149 137·5	*80 80·6	211 166·8	178 229·9	189 216·9	233 250·1	240 240·9	11	1,806 1,824·0
17	John S. Knox..... Sussex, N.-B.	B.P.R..	224 181·8	225 234·1	147 128·0	207 255·5	251 247·3	185 179·9	220 276·7	161 173·7	182 165·6	169 162·5	6	1,969 2,005·1
18	Clarence R. Searle ..... Centre Nappan, N.-B.	B.P.R..	208 170·1	153 147·2	190 191·0	229 234·4	243 198·6	234 251·0	172 142·0	221 191·9	220 187·6	208 206·8	10	2,078 1,920·6
19	Lakewood Poultry Farm Lakewood, St. John Co. N.-B.	W.L....	191 223·6	211 264·4	D42 35·0	119 110·7	213 210·9	201 183·3	D117 122·8	86 76·5	*30 33·7	*191 189·9	22	1,401 1,450·8
20	Miss Helen Parks..... Saint John, N.-B.	W.L....	90 82·1	D	128 144·3	D64 71·6	123 132·1	*142 134·9	119 113·6	123 148·5	171 174·2	· 71 57·1	15	1,031 1,058·4

* Production de plus d'un oiseau.
D—Morte mais non remplacée.

CONCOURS DE PONTE DE QUÉBEC-EST—STE-ANNE DE LA POCATIÈRE, QUÉ.

LISTE DES ENTRANTS

Avec production individuelle et points, et total, œufs et points 1928-29

Parquet	Propriétaire et adresse	Variété	Numéro de l'oiseau										Total, œufs et points
			1	2	3	4	5	6	7	8	9	10	
1	J. O. Asselin Bromptonville, Qué.	W.L....	227 208·3	175 210·6	186 185·4	212 218·0	231 237·4	71 76·7	230 237·9	*213 234·0	193 232·2	232 216·8	1,970 2,057·3
2	G. C. N. Burton Highland Creek, Ont.	W.L....	204 196·7	227 247·8	217 198·0	243 232 6	153 168·1	203 232·5	177 203·2	215 178·6	93 92·1	19 17·5	1,751 1,767·1
3	C. D. Calder Cowansville, Qué.	W.L....	172 188·5	129 115·1	*106 123·5	251 229·9	206 202·3	227 264·7	D117 129·3	237 207·5	206 195·9	211 210·5	1,862 1,867·2
4	John Fairservice Blyth, Ont.	W.L....	165 183·6	*178 186·0	162 197·7	174 166·7	202 244·2	163 139·7	209 259·5	156 175·1	152 159·8	110 123·2	1,671 1,835·5
5	R. A. Robertson Brigham, Qué.	W.L....	206 226·5	243 248·5	157 171·8	*185 198·7	248 206·6	238 226·8	238 267·6	205 184·0	D146 141·8	D237 221·8	2,103 2,094·1
6	Bégin & Dubé Edmundston, N.-B.	B.P.R..	174 173·9	212 239·4	151 143·9	208 263·9	*189 225·3	215 194·0	242 209·8	220 198·2	178 165·0	179 148·5	1,968 1,961·9
7	Arthur Boulanger Montmagny, Qué.	B.P.R..	188 197·8	*169 155·5	202 208·3	138 129·8	202 209·5	98 82·4	260 281·1	157 155·9	*120 129·7	134 115·7	1,668 1,665·7
8	Gabriel Clouthier St-Pierre, Qué.	B.P.R..	238 186·3	180 140·2	114 104·5	204 181·6	210 192·9	131 122·1	215 173·0	52 41·8	*167 152·5	163 145·4	1,674 1,440·3
9	Raoul Corriveau Montmagny, Qué.	B.P.R..	209 249·5	239 279·0	246 270·2	224 241·0	201 224·2	244 242·9	171 169·6	236 243·1	188 175·7	161 169·3	2,119 2,264·5
10	Hilaire Fournier Ste-Rose de Watford, Qué.	B.P.R..	146 129·1	*161 150·3	*193 206·9	238 257·4	154 143·0	D41 33·2	124 128·0	*149 171·6	238 227·6	144 163·1	1,588 1,610·2
11	Laurel Poultry Farm Rougemont, Qué.	B.P.R..	*49 43·0	172 185·4	233 278·2	141 125·5	88 86·3	225 280·0	216 200·4	163 138·1	120 139·4	*190 183·1	1,597 1,659·4
12	Joseph W. Letendre Ste-Anne de Sorel, Qué.	B.P.R.	139 141·1	211 217·5	230 234·0	117 126·5	148 124·8	*152 153·4	2.7 276·8	172 153·2	252 218·5	208 212·0	1,876 1,857·8
13	Service de l'aviculture MacDonald College, Qué.	B.P.R..	242 243·1	207 241·6	*168 149·3	176 220·0	178 202·8	*215 198·2	214 231·1	274 225·3	D117 140·9	248 202·2	2,039 2,054·5
14	Alphée Poirier Bonaventure Est. Qué.	B.P.R..	108 138·4	148 139·6	272 259·6	31 37·2	156 148·9	210 258·7	148 153·3	122 117·7	244 311·6	250 229·1	1,689 1,794·1
15	Station expérimentale La Ferme, Qué.	B.P.R..	140 178·5	235 256·9	246 261·6	167 199·0	232 244·6	238 230·2	205 235·5	*144 143·0	200 194·1	254 275·4	2,061 2,218·8
16	Station expérimentale Ste-Anne de la Pocatière.	B.P.R..	163 131·6	254 232·1	265 201·2	210 172·2	248 235·1	208 164·8	271 243·0	236 192·0	225 197·8	229 185·9	2,309 1,955·7
17	Station expérimentale Ste-Anne de la Po atière	B.P.R..	231 209·2	243 179·1	264 235·3	223 169·2	243 191·0	250 212·5	147 114·1	227 198·5	184 177·4	168 134·8	2,180 1,821·1
18	William Strong Canboro, Ont.	W.P.R..	202 236·6	227 276·3	193 218·2	152 184·2	182 198·6	174 217·9	106 129·2	169 218·2	238 224·6	230 255·8	1,873 2,159·6
19	Antoine DeRoy Princeville, Qué.	R.I.R..	235 222·1	*203 190·2	134 155·8	203 240·2	208 226·6	215 204·5	251 272·0	228 250·0	173 150·3	176 170·0	2,026 2,081·7
20	R. A. Robertson Brigham, Qué.	W.W...	231 263·9	145 125·3	*204 246·7	205 216·4	211 216·6	143 145·1	172 162·9	33 27·0	169 202·1	62 62·8	1,575 1,668·8

* Production de plus d'un oiseau.
D—Morte mais non remplacée.

CONCOURS DE PONTE DE QUÉBEC-OUEST—LENNOXVILLE, QUÉ.

LISTE DES ENTRANTS

Avec production individuelle et points, et total, œufs et points 1928-29

Parquet	Propriétaire et adresse	Variété	Numéro de l'oiseau										Total, œufs et points
			1	2	3	4	5	6	7	8	9	10	
1	J. H. Jackson Port Dover, Ont.	W.L....	96 105·9	*123 127·5	214 232·4	184 238·8	124 153·9	D186 177·1	176 200·8	167 200·6	181 169·5	198 199·0	1,649 1,805·5
2	H. Henry Ste-Agathe des Monts, Qué.	W.L....	94 88·3	100 106·3	D101 96·9	29 29·6	47 44·3	....	84 100·9	36 36·0	33 D29·6	D35 30·7	559 562·6
3	J. E. Burnet Cowansville, P.Q.	W.L....	171 183·8	230 234·3	D162 165·3	243 278·8	229 284·7	176 211·2	187 225·2	215 215·4	209 197·8	*172 179·7	1,985 2,176·2
4	Laurel Poultry Farm Rougemont, Qué.	W.L....	*124 134·2	159 163·2	*108 116·1	237 275·1	146 159·9	226 200·0	182 187·8	155 185·2	182 215·3	D134 161·9	1,653 1,798·7
5	Circle Bar Poultry Farm Calumet, P.Q.	W.L....	200 225·3	168 186·6	163 186·7	*198 198·0	252 268·8	179 223·2	206 164·7	170 195·5	D116 142·2	*111 130·5	1,763 1,921·5
6	Fred Bell Ayer's Cliff, Qué.	W.L....	123 92·2	135 148·4	185 213·7	178 200·1	D139 140·1	*146 140·3	179 196·7	126 120·2	157 156·8	D120 113·7	1,488 1,522·2
7	Service de l'a iculture MacDonald College, Qué.	W.L....	D87 83·1	*105 103·9	137 154·8	200 231·0	177 196·7	57 72·6	D53 42·5	*176 180·7	*49 45·6	79 86·1	1,120 1,197·0
8	O. Moring Dorval, Qué.	W.L....	146 152·7	112 121·5	137 147·5	188 202·6	63 64·4	*238 218·6	239 224·0	117 115·7	204 215·6	198 165·3	1,642 1,627·9
9	C. D. Calder Cowansville, Qué.	W.L....	163 188·2	208 214·1	211 237·4	202 227·5	147 173·8	181 215·9	183 179·9	195 186·3	207 220·4	182 161·1	1,879 2,004·
10	W. M. Parsons Barnston, Qué.	W.L....	184 230·2	208 258·1	183 234·1	228 237·8	214 243·6	224 243·3	206 212·1	163 167·5	177 212·0	172 155·1	1,959 2,193·8
11	Riverside Poultry Farm Bishop's Crossing, P.Q.	W.L....	203 236·3	221 268·4	193 242·2	158 149·7	180 168·3	150 154·1	149 182·3	131 128·0	184 224·4	219 215·6	1,788 1,969·3
12	P. L. Green Sherbrooke, P.Q.	W.P.R.	141 140·1	88 100·0	147 177·2	*188 234·0	176 219·1	112 135·2	140 159·3	166 214·8	182 208·7	137 178·1	1,477 1,766·5
13	Victor E. Nablo South Cayuga, Ont.	B.P.R..	179 205·8	184 189·2	*202 194·4	163 168·0	D75 88·7	237 238·4	D197 241·7	88 108·5	183 180·7	204 227·9	1,712 1,843·3
14	W. A. Carr Ste-Agathe des Monts, P.Q.	B.P.R..	219 252·9	*170 197·7	201 227·2	201 250·2	129 132·4	176 221·0	205 257·0	229 242·9	199 244·5	217 250·9	1.946 2,276·7
15	Station expérimentale Lennoxville, P.Q.	B.P.R.	282 273·8	192 168·0	*201 205·6	176 164·6	175 197·1	183 178·5	*244 207·4	222 264·8	161 162·8	*261 256·2	2.097 2,078·8
16	H. R. Drew North Hatley, P.Q.	B.P.R..	145 178·0	144 160·4	196 223·3	229 271·9	164 208·1	192 233·1	185 207·7	232 255·0	*222 259·7	117 169·0	1.856 2,166·2
17	Mrs. Alex MacKay Tomifobia, P.Q.	B.P.R..	251 247·9	224 237·1	203 246·1	230 218·0	201 220·8	124 151·8	129 127·1	200 201·3	158 166·9	200 197·4	1.920 2.014·4
18	L. A. Gnaedinger Valleyfield, P.Q.	B.P.R..	D22 18·3	149 138·1	144 152·7	*135 138·0	260 236·9	171 209·6	*45 43·2	211 230·8	226 245·5	176 182·0	1.539 1,595·1
19	Miss R. G. Knight Beebe, P.Q.	W.W...	*93 102·4	180 196·8	214 234·6	153 189·9	252 196·6	215 233·8	221 285·2	181 222·7	*238 212·9	221 255·8	1,968 2.130·7
20	Bond Little North Hatley, P.Q	W.W .	176 193·3	126 144·7	124 150·5	163 209·1	108 132·9	D80 90·4	250 319·0	232 236·1	183 203·8	162 209·6	1.604 1,889·4

* Production de plus d'un oiseau.
D—Morte mais non remplacée.

CONCOURS DE PONTE DE L'ONTARIO—OTTAWA, ONT.

LISTE DES ENTRANTS

Avec production individuelle et points, et total, œufs et points 1928-29

Parquet	Propriétaire et adresse	Variété	Numéro de l'oiseau 1	2	3	4	5	6	7	8	9	10	Plancher	Total, œufs et points
1	John A. Dawson Britannia Bay, Ont.	B.P.R.	197 195·1	199 215·4	210 209·5	198 226·9	*82 62·7	182 152·9	141 144·5	214 198·7	197 191·4	217 191·2	....	1,837 1,788·3
2	Frank Teasdale Concord, Ont.	B.P.R.	261 225·9	244 258·0	207 195·4	250 233·8	246 265·8	*216 194·1	212 252·5	208 199·6	192 157·6	*157 139·3	....	2,193 2,122·0
3	Hugh C. Elliott R.R. No. 7, Galt, Ont.	B.P.R.	241 231·6	76 59·0	221 211·4	*46 43·6	115 111·6	*83 65·8	138 121·7	280 246·8	154 126·8	223 237·2	1	1,577 1,455·5
4	G. A. Burns R.R. No. 2, Paris, Ont.	B.P.R.	157 169·6	265 268·3	*183 168·4	183 194·0	235 257·8	202 204·5	197 208·7	250 218·8	141 143·7	214 196·1	3	2,027 2,029·9
5	Wm. Downham Toronto, Ont.	B.P.R.	*125 124·1	D78 64·1	*186 184·5	204 233·4	*208 219·7	204 219·2	200 212·9	110 121·3	*155 126·6	20 19·6	2	1,490 1,525·4
6	J. H. Thompson Port Dover, Ont.	B.P.R.	224 222·9	197 197·5	134 120·7	217 247·7	191 204·9	179 222·4	217 238·3	211 232·5	225 226·2	198 222·3	3	1,993 2,135·4
7	W. J. Johnston Meaford, Ont.	B.P.R.	*273 233·4	171 157·8	99 78·0	*203 183·4	118 124·3	D55 56·5	224 218·2	*64 72·0	255 222·6	*96 77·0	2	1,558 1,423·3
8	Sundale Farm R.R. No. 1, Puslinch,	B.P.R.	256 245·7	168 166·1	265 222·5	225 209·6	*185 194·5	270 280·6	168 171·1	249 256·4	164 184·0	177 195·6	3	2,127 2,126·1
9	W. H. Colton Colborne, Ont.	B.P.R.	154 119·9	208 161·6	*189 211·6	276 309·2	184 187·5	229 269·1	241 258·8	161 140·7	215 212·6	226 274·9	3	2,083 2,145·9
10	Victor E. Nablo South Cayuga, Ont.	B.P.R.	*112 89·7	201 197·5	155 141·7	*180 180·2	172 154·2	201 170·7	160 175·8	182 210·4	213 177·7	145 158·1	3	1,721 1,656·0
11	Geo. A. Robertson & Son St. Catharines, Ont.	B.P.R.	199 145·9	199 216·4	176 190·5	135 148·7	161 184·8	103 77·5	136 137·5	*101 81·6	166 110·9	265 294·8	1	1,641 1,588·6
12	Geo. E. Hall Trafalgar, Ont.	B.P.R.	232 217·6	167 123·4	209 209·7	167 173·1	196 198·8	151 169·2	244 218·3	239 253·4	141 149·5	232 265·1	4	1,978 1,978·1
13	R. W. Kettles Carleton Place, Ont.	B.P.R.	227 198·6	152 109·2	132 111·7	211 193·1	255 243·5	171 157·2	149 146·2	*112 106·0	246 251·4	103 70·5	3	1,758 1,587·4
14	G. F. Alderdice Shanty Bay, Ont.	B.P.R.	*158 177·5	*248 241·1	207 208·6	182 207·6	200 217·4	146 168·2	245 183·8	136 162·3	195 149·8	175 160·3	3	1,892 1,876·6
15	Clarence H. Metcalfe Hanover, Ont.	B.P.R.	*133 130·5	*177 161·8	171 147·9	220 244·5	205 193·5	152 136·7	*71 62·3	136 111·3	150 137·2	177 197·0	7	1,592 1,522·7
16	V. O. Fischer & Sons Ayton, Ont.	B.P.R.	*109 105·3	117 115·9	224 264·9	192 209·9	*151 134·9	*99 102·8	220 206·7	201 223·8	175 156·4	122 148·5	5	1,610 1,669·1
17	N. H. Gampp New Hamburg, Ont.	W.P.R.	*222 247·9	*160 207·7	223 209·6	160 191·2	*128 109·1	*192 169·5	156 170·7	187 161·1	162 177·2	*124 118·1	5	1,714 1,762·1
18	W. S. McCall Simcoe, Ont	W.P.R.	238 267·2	101 86·8	173 150·1	229 256·6	151 134·0	166 160·0	149 145·2	*126 121·9	*130 130·5	227 183·6	2	1,690 1,635·9
19	N. Y. McLeod Hamilton, Ont.	W.W.	*115 93·5	*83 84·3	103 97·6	105 98·7	175 201·8	67 75·7	95 75·6	122 117·6	112 112·5	144 126·8	6	1,121 1,084·1
20	G. M. Bell Walkerton, Ont.	W.W.	215 267·3	269 221·7	157 164·1	157 171·3	*117 117·3	196 187·5	142 123·2	144 144·4	208 207·5	224 240·6	5	1,829 1,844·9
21	Greenfield Poultry Farm Ayton, Ont.	W.W.	208 204·4	*127 117·4	216 243·1	96 97·0	148 144·6	204 240·4	190 198·0	*100 119·2	*94 94·0	*76 95·2	6	1,459 1,553·3
22	Arthur Alker Meaford, Ont.	W.W.	*135 124·5	*198 186·1	*176 182·0	199 233·7	*154 168·2	159 132·3	*48 50·1	*206 219·4	*122 126·3	167 191·4	2	1,564 1,614·0
23	Wm. Downham Highland Creek, Ont.	R.I.R.	*114 107·7	99 100·1	D167 151·7	124 132·9	133 151·3	168 204·0	*48 43·6	206 179·5	125 145·2	*87 99·7	4	1,271 1,315·7
24	Gordon N. Gies Waterloo, Ont.	S.C.A.	66 63·4	82 79·0	*112 87·7	178 160·1	*75 66·2	D115 92·8	99 110·3	101 99·8	*86 88·7	143 145·7	1	1,057 993·7
25	Harvey Simpson Leamington, Ont.	W.L.	211 250·2	229 238·7	199 197·4	222 242·8	249 206·1	233 218·7	*174 187·2	250 212·2	207 190·7	150 164·8	1	2,124 2,108·8
26	Wm. Wilkinson Port Dover, Ont.	W.L.	163 165·9	170 192·7	104 115·7	241 258·8	221 225·3	145 156·4	*162 172·8	144 165·2	*79 83·5	206 192·8	2	1,635 1,729·1

* Production de plus d'un oiseau.
D—Morte mais non remplacée.

CONCOURS DE PONTE DE L'ONTARIO—OTTAWA, ONT.

LISTE DES ENTRANTS—*Suite*

Avec production individuelle et points, et total, œufs et points 1928-29

Parquet	Propriétaire et adresse	Variété	Numéro de l'oiseau 1	2	3	4	5	6	7	8	9	10	Plancher	Total, œufs et points
27	R. J. Penhall Port Dover, Ont.	W.L....	120 119·8	131 153·5	190 192·7	177 191·4	219 216·4	177 179·7	170 159·5	182 168·9	238 244·6	119 106·9	6	1,723 1*,733·
28	Oak Ridge Farm Port Credit, Ont.	W.L....	158 190·7	144 124·1	*124 117·3	97 97·1	167 178·0	D143 155·2	230 235·8	98 81·4	*168 143·4	*151 133·1	6	1,480 1,456·1
29	J. C. Quanbury Port Dover, Ont.	W.L....	*243 258·2	184 213·8	190 197·0	248 261·5	246 267·3	256 323·9	*197 177·8	189 179·9	234 261·3	174 218·7	4	2,161 2,359·4
30	W. N. Hendrick Hanover, Ont.	W.L....	228 228·5	119 140·3	105 122·5	146 173·1	120 116·9	185 166·3	128 158·5	168 178·5	197 213·1	162 157·8	1	1,558 1,655·5
31	Hugh J. Miller Perth, Ont	W.L....	*64 48·1	184 196·4	152 143·8	166 164·0	*108 114·3	221 222·0	*103 92·1	215 198·3	*131 114·6	198 173·2	1	1,542 1,466·8
32	Walter Darilson Sundridge, Ont.	W.L....	197 165·9	*153 121·9	175 142·0	133 97·1	130 123·9	199 177·8	200 191·4	183 177·5	186 158·0	155 145·0	3	1,711 1,500·5
33	Walter Rose Brussels, Ont.	W.L....	233 218·0	170 160·1	112 90·7	103 96·3	183 199·9	109 110·4	*143 125·5	199 219·3	19 16·2	173 174·2	2	1,444 1,410·6
34	A. Seiling Elmira, Ont.	W.L....	190 177·7	D147 155·3	* 73 65·3	D136 114·8	D75 61·7	D95 74·2	158 169·4	101 95·0	174 166·2	D167 142·0	2	1,316 1,221·6
35	W. J. Richardson Caledonia, Ont.	W.L....	211 208·2	244 192·6	184 194·4	216 189·7	*148 148 4	89 77·9	228 244·7	125 126·6	*124 129·2	147 145·9	1	1,716 1,657·6
36	Philip Henrich Waterloo, Ont.	W.L....	*211 195·5	258 232·5	92 79·2	206 207·6	146 150·5	166 165·9	213 241·5	173 172·8	223 233·6	101 112·3	3	1,789 1,791·4
37	G. C. N. Burton Highland Creek, Ont.	W.L....	230 239·5	173 188·8	217 186·8	237 214·0	103 123·7	220 222·8	219 202·6	206 247·9	121 90·0	134 145·0	3	1,860 1,861·1
38	Sunshine Poultry Yards, Russell, Ont.	W.L....	271 295·8	173 190·8	179 193·8	191 194·9	209 191·8	206 201·8	184 189·6	220 246·9	171 194·7	187 194·7	....	1,991 2,094·8
39	Reliable Poultry Farm, Bowmanville, Ont.	W.L....	248 241·9	201 227·0	*265 293·7	268 232·7	227 192·9	165 137·0	223 226·3	221 194·5	220 227·5	192 201·9	5	2,230 2,175·4
40	J. H. Jackson Port Dover, Ont.	W.L....	220 214·9	174 216·8	199 206·9	200 235·3	172 168·2	213 237·4	220 225·0	178 228·1	254 247·1	167 176·7	6	1,997 2,156·4
41	R. W. Sidway Port Dover, Ont.	W.L....	219 256·9	212 227·5	157 195·7	164 183·9	224 251·9	*118 128·2	145 175·0	111 126·4	221 209·0	224 205·5	3	1,795 1,960·0
42	Springbank Poultry F'm. Port Hope, Ont.	W.L....	198 155·9	184 185·5	146 128·0	*209 178·4	*206 179·0	*117 126·2	200 184·2	181 169·8	171 150·4	219 180·5	6	1,831 1,637·9
43	Cremevale Poultry Farm Port Hope, Ont.	W.L....	126 133·8	201 216·5	164 171·1	168 131·3	130 124·6	177 198·7	172 170·7	109 121·2	186 214·0	235 224·3	....	1,668 1,706·2
44	C. H. Miller, Jr. Eganville, Ont.	W.L....	239 242·9	174 172·7	137 162·7	170 168·7	74 57·0	199 203·2	170 166·4	197 208·3	163 152·7	186 206·0	1	1,709 1,740·6
45	Credit Vale Farm Streetsville, Ont.	W.L....	160 152·3	166 114·9	D165 149·2	106 113·4	*197 163·2	D203 173·5	172 146·0	*204 176·2	D119 110·3	*138 120·4	4	1,630 1,419·4
46	Alex McLean Gananoque, Ont.	W.L....	189 225·4	*135 157·4	184 225·4	236 285·3	112 125·5	138 136·5	*241 233·8	*148 153·8	*228 252·0	161 155·8	6	1,772 1,950·9
47	Norfolk Spec. Farm St. Williams, Ont.	W.L....	248 295·8	100 91·4	148 110·4	201 192·0	158 135·2	190 163·0	*143 127·5	182 199·8	122 145·3	124 118·8	4	1,616 1,579·2
48	Ottawa East P. Yards Ottawa, Ont.	W.L....	149 142·3	235 252·2	200 214·0	100 96·2	108 95·1	200 247·7	230 243·6	*56 58·2	153 180·5	235 286·1	3	1,676 1,815·9
49	Tillson Egg Farm Bracebridge, Ont.	W.L....	200 249·6	184 207·7	181 224·5	134 143·1	146 165·8	122 123·7	208 194·2	170 165·9	193 218·0	113 141·5	9	1,651 1,834·0
50	Inverlynn Poultry Farm, Whitby, Ont.	W.L....	211 195·4	227 263·4	227 239·7	98 82·7	224 223·3	172 155·7	*71 83·5	178 193·9	90 82·9	*128 144·2	10	1,626 1,664·7
51	Herb Kohlsmith Strthroy, Ont.	W.L ...	172 179·4	212 197·9	228 198·3	159 142·0	183 152·1	143 152·8	242 228·6	247 215·0	263 198·6	80 76·5	....	1,929 1,740·6
52	Geo. E. Cameron Carleton Place, Ont.	W.L....	*131 113·6	224 222·3	177 156·3	225 178·6	190 158·6	159 122·3	191 164·4	216 152 4	174 136·8	150 117·4	3	1,837 1,522·7

* Production de plus d'un oiseau.
D—Morte mais non remplacée.

CONCOURS DE PONTE DE L'ONTARIO—OTTAWA, ONT.

LISTE DES ENTRANTS—*Fin*

Avec production individuelle et points, et total, œufs et points 1928–29

Parquet	Propriétaire et adresse	Variété	Numéro de l'oiseau										Plancher	Total, œufs et points
			1	2	3	4	5	6	7	8	9	10		
53	Geo H. Clark.....	W.L....	*136	182	167	209	152	160	194	194	184	204	.....	1.782
	Caledonia, Ont		133·1	175·3	170·0	219·4	171·6	174·4	207·5	178·8	216·4	223·9	.....	1.870·4
54	A. E. Johns.....	W.L....	*64	224	83	228	167	164	191	215	*67	188	.....	1,591
	Ingersoll, Ont.		66·9	270·7	82·0	206·7	153·8	173·7	195·5	225·2	74·4	208·0	.....	1,656·9
55	V. R. Zadow.....	W.L....	206	180	167	*64	166	184	177	155	208	83	2	1,590
	Eganville, Ont.		177·2	200·5	203·0	69·0	187·5	200·9	180·7	168·3	185·7	82·7	.....	1,655·5
56	Cobourg Poultry Farm..	W.L....	217	162	201	164	259	184	250	180	167	196	2	1,980
	Cobourg, Ont.		213·5	144·0	163·9	166·4	195·3	134·8	261·8	161·5	172·0	143·5	.....	1,756·7
57	Pure White Poultry F'm	W.L....	D129	172	165	*199	D106	224	*174	160	229	211	4	1,769
	St. Williams, Ont.		119·3	134·4	140·7	211·7	100·9	210·0	191·9	163·8	223·5	208·7	.....	1,704·9
58	Mountview Poultry F'm.	W.L....	207	234	134	249	123	203	246	204	241	162	5	2,003
	Port Hope, Ont.		181·7	243·5	119·3	195·3	150·1	204·8	215·1	168·7	217·5	141·2	.....	1,837·2
59	Wm. Vanderbent.....	W.L..	210	171	229	201	232	182	120	248	236	137	1	1.966
	Richmond Hill, Ont.		217·0	178·4	238·6	225·8	263·3	187·0	83·6	271·0	248·0	140 8	.....	2.053·5
60	Mrs. E. Neal.....	Br. L...	165	179	188	158	166	107	130	119	143	134	2	1,489
	Windham Centre, Ont		156·7	184·6	209·9	194·1	199·1	124·7	158·9	143·6	141·4	151·0	.....	1.664·0

* Production de plus d'un oiseau.
D—Morte mais non remplacée.

CONCOURS DE PONTE DU MANITOBA—BRANDON, MAN.

LISTE DES ENTRANTS

Avec production individuelle et points, et total, œufs et points 1928-29

Parquet	Propriétaire et adresse	Variété	Numéro de l'oiseau										Total, œufs et points
			1	2	3	4	5	6	7	8	9	10	
1	Thos. Hamspon Birch Hills, Sask.	B.P.R.	192 160·7	178 196·8	135 156·4	185 138·3	237 235·9	159 133·7	221 236·3	207 232·3	207 189·8	217 191·8	1,938 1,872·0
2	John G. Scott Minto, Man.	B.P.R.	244 293·4	202 225·5	216 223·1	266 319·0	181 216·3	232 265·5	273 328·7	220 272·9	215 254·2	228 224·1	2,277 2,622·7
3	T. E. Holme Medora, Man	B.P.R.	234 301·7	223 252·4	306 333·8	285 331·6	299 372·2	185 166·5	251 307·6	213 260·1	136 136·0	215 267·8	2,347 2,729·7
4	W. R. Barker Deloraine, Man.	B.P.R.	209 206·5	126 137·2	226 246·1	227 212·0	162 183·7	169 195·6	211 197·6	154 157·2	205 198·9	207 237·9	1,896 1,972·7
5	W. H. Morrison Beresford, Man.	B.P.R.	*172 198·9	150 129·6	*189 190·1	159 124·1	215 223·1	177 199·9	225 265·3	275 210·1	224 229·3	198 206·7	1,984 1,977·1
6	H. Beaumont Cordova, Man.	B.P.R.	131 145·4	D114 88·8	*89 91·1	176 140·2	176 211·1	98 69·9	*242 250·4	185 220·9	187 240·7	178 230·1	1,576 1,688·6
7	W. C. Brethour Miami, Man.	B.P.R.	230 186·7	228 226·5	252 289·1	179 177·5	262 253·6	190 174·2	229 251·3	151 158·5	181 169·0	*64 62·1	1,966 1,948·5
8	Fred E. Foster Lena, Man.	B.P.R.	182 145·4	153 163·1	D47 41·4	223 232·4	139 145·3	227 244·2	*74 69·2	D112 88·6	111 132·1	203 171·4	1,471 1,433·1
9	Mrs. R. J. McNabb Minnedosa, Man.	B.P.R.	171 222·3	204 258·1	208 258·4	161 200·1	184 234·8	*212 257·1	159 199·7	200 201·6	175 196·7	169 197·4	1,843 2,226·2
10	R. F. Russell Morris, Man.	B.P.R.	158 184·5	216 258·5	229 232·0	146 162·0	204 258·1	250 302·3	244 308·1	*44 43·1	217 206·7	*240 274·3	1,948 2,229·6
11	J. R. Beer Brandon, Man.	B.P.R.	195 218·4	239 229·7	177 194·2	198 217·5	179 216·1	218 212·3	152 154·8	155 161·8	177 211·6	219 220·9	1,909 2,037·3
12	William Blair Ochre River, Man.	B.P.R.	191 235·6	195 243·5	278 244·3	219 282·1	162 196·5	214 269·3	271 302·9	203 189·1	174 218·0	230 266·4	2,137 2,447·7
13	Mrs. J. A. McLardy Miami, Man.	B.P.R.	259 293·0	167 211·5	148 168·0	156 197·0	225 281·8	181 225·7	*154 173·9	274 309·8	258 325·4	205 207·1	2,027 2,393·2
14	Station expérimentale Lethbridge, Alta.	B.P.R.	179 203·3	175 179·0	117 140·1	236 264·1	208 255·7	198 190·3	215 167·6	220 176·6	252 177·0	244 270·3	2,044 2,024·0
15	Ferme expérimentale Brandon, Man.	B.P.R.	*283 338·6	229 229·9	218 232·9	216 240·4	231 188·1	265 274·5	206 195·3	273 269·9	233 236·4	203 223·0	2,357 2,429·0
16	Ferme expérimentale Brandon, Man.	B.P.R.	222 250·1	159 176·5	130 119·8	200 184·1	194 209·1	205 189·7	213 203·9	171 183·5	181 167·9	*205 220·2	1,880 1,904·8
17	Calvers Poultry Farm Salmon Arm, B.C.	B.P.R.	151 150·3	*187 173·1	*190 199·4	D132 119·8	213 193·3	135 110·9	169 144·0	159 152·1	D75 58·2	142 140·4	1,553 1,441·5
18	Mrs. J. H. Carrell Glenora, Man.	R.I.R.	148 153·4	185 233·2	162 187·4	141 127·2	83 58·7	195 247·1	133 146·2	53 64·3	228 277·0	149 142·0	1,477 1,636·5
19	Station expérimentale Morden, Man.	R.I.R.	128 159·4	175 190·0	211 252·5	154 147·5	186 217·3	180 204·5	218 260·6	154 182·4	246 245·1	201 253·1	1,853 2,112·4
20	Jack Butchart Plumas, Man.	W.L.	180 195·5	196 209·7	192 193·6	210 181·0	245 266·3	*238 268·6	106 120·9	*135 125·3	194 219·5	176 201·2	1,872 1,981·6
21	W. G. Jobbins Melita, Man.	W.L.	164 182·6	194 197·4	201 208·1	149 179·0	202 223·7	230 281·9	196 224·6	233 247·1	231 226·2	200 251·0	2,000 2,221·6
22	W. C. Carrothers Winnipeg, Man.	W.L.	198 195·4	100 125·6	D147 179·1	142 174·2	D68 65·7	147 140·8	150 175·2	202 167·5	229 200·8	*189 199·4	1,572 1,623·7
23	Sunkist Leghorn Farm Stuartburn, Man.	W.L.	244 248·0	160 143·3	166 207·4	175 191·7	179 209·4	170 183·1	224 208·1	175 196·9	217 267·5	229 248·8	1,939 2,104·2
24	Crooks Poultry Farm Letellier, Man.	W.L.	186 208·3	208 210·7	*223 238·1	189 220·2	191 182·4	102 79·1	187 220·4	160 198·3	219 250·3	183 204·9	1,848 2,012·7
25	Guy Power Virden, Man.	W.L.	183 234·6	*63 80·4	224 235·9	249 291·8	170 181·0	199 229·7	152 154·7	250 306·7	180 190·5	150 153·6	1,820 2,058·9
26	Round T. Ranch High River, Alta.	W.L.	152 165·3	215 279·8	291 271·5	*75 85·5	189 163·9	197 230·5	149 134·1	162 168·9	D54 50·4	112 137·4	1,596 1,687·3
27	J. R. Beer Brandon, Man.	W.L.	158 159·0	212 239·3	*208 186·2	264 247·5	202 191·0	181 192·6	*197 195·9	157 165·7	222 256·1	241 247·5	2,042 2,080·8

* Production de plus d'un oiseau. D—Morte mais non remplacée.

CONCOURS DE PONTE DE LA SASKATCHEWAN—INDIAN HEAD, SASK.

LISTE DES ENTRANTS

Avec production individuelle et points, et total, œufs et points 1928–29

Parquet	Propriétaire et adresse	Variété	Numéro de l'oiseau 1	2	3	4	5	6	7	8	9	10	Total, œufs et points
1	Miss H. M. Purdy Balcarres, Sask.	B.P.R..	257 219·9	173 185·6	*159 173·5	174 180·7	217 231·0	147 166·8	202 210·5	201 230·9	223 217·5	200 192·8	1,953 2,009·2
2	H. Barton Davidson, Sask.	B.P.R..	182 160·3	146 138·6	137 128·2	116 108·5	134 123·6	142 119·0	156 168·1	205 193·1	95 72·3	222 145·1	1,535 1,356·8
3	H. Barton Davidson, Sask.	B.P.R..	157 142·1	138 132·3	217 185·5	179 144·5	184 144·8	62 63·3	159 172·4	154 129·5	149 148·0	181 170·3	1,580 1,432·7
4	C. N. Fisher Davidson, Sask.	B.P.R..	181 196·3	206 229·0	188 174·3	135 133·9	156 167·1	189 209·7	*142 125·7	161 152·3	195 162·7	D130 120·5	1,683 1,671·5
5	T. Hampson Birch Hills, Sask.	B.P.R..	194 214·2	114 133·8	170 158·6	139 157·3	264 226·8	131 158·5	156 160·6	253 251·1	227 251·4	153 159·3	1,801 1,871·6
6	Mrs. Jas. E. Byrne Welwyn, Sask.	B.P.R..	223 218·7	153 149·1	196 196·1	155 175·6	110 130·6	234 232·8	129 141·9	159 169·8	170 166·2	115 139·5	1,644 1,720·3
7	E. Holland Vancouver, C.-B.	B.P.R..	128 117·0	178 175·4	*112 100·6	124 132·3	162 148·9	144 175·7	129 131·5	178 143·1	159 117·1	184 161·4	1,498 1,403·0
8	J. Powell Saskatoon, Sask.	B.P.R..	161 185·4	155 172·1	158 157·8	201 195·6	148 136·5	160 200·9	114 124·3	169 179·3	178 195·8	185 204·6	1.629 1,752·3
9	John Fleming Fernie, C.-B.	B.P.R..	277 264·0	142 142·0	D110 109·4	140 168·7	154 157·8	152 157·4	D43 37·3	194 218·4	175 216·9	138 132·9	1,525 1,605·6
10	Mrs. W. J. Thompson Birch Hills, Sask.	B.P.R..	106 99·1	232 223·5	217 218·9	228 268·4	201 197·2	184 186·8	197 207·0	231 236·0	196 198·7	249 254·0	2,041 2,089·6
11	E. Armstrong Lockwood, Sask.	B.P.R..	188 146·9	*129 107·7	162 157·0	226 227·2	204 197·6	200 192·8	147 132·3	179 167·4	208 191·6	207 264·4	1.850 1,784·9
12	Mrs. Mel Clark Waldron, Sask.	B.P.R..	*151 157·4	199 194·9	150 158·7	172 164·5	158 168·5	D122 109·6	106 115·5	*100 99·4	144 162·6	157 153·3	1,459 1,484·4
13	W. A. Aitken Drinkwater, Sask.	B.P.R..	210 197·0	212 237·0	152 157·7	122 133·5	148 145·5	D47 41·5	106 113·9	204 226·6	175 177·2	D60 74·4	1,436 1,504·3
14	F. Steam Yorkton, Sask.	P.P.R..	150 164·7	145 168·4	199 190·8	164 163·7	136 146·4	155 199·0	134 171·3	179 186·0	*94 102·0	*165 205·7	1,521 1,698·6
15	Miss A. G. Brown New Westminster, C.-B.	B.P.R..	*162 202·1	*127 128·7	110 123·4	D72 73·3	D86 89·8	111 124·6	D77 86·3	156 155·8	176 169·7	161 164·1	1,238 1,317·8
16	Station expérimentale Rosthern, Sask.	B.P.R..	128 159·8	228 237·0	150 150·2	205 211·2	185 168·9	221 223·3	189 163·9	129 126·8	165 178·2	123 124·4	1,723 1,743·7
17	W. S. McAlpine Creston, C.-B.	B.P.R..	*18 21·2	*201 179·5	D72 64·7	152 122·6	D65 56·7	D8 6·4	216 190·8	167 175·8	D135 126·9	126 151·9	1,160 1,093·5
18	R. V. Wilcox Salmon Arm, C.-B.	B.P.R..	58 50·6	212 203·4	236 215·6	273 268·5	205 143·0	25 234·5	189 168·8	231 234·3	229 225·7	218 232·2	2,103 1,986·6
19	Hillcrest Poultry Farm Salmon Arm, C. B.	W.W....	177 182·2	*168 171·6	57 52·4	189 197·1	183 199·0	231 230·2	184 141·2	189 185·8	226 196·1	246 193·9	1,850 1,749·5
20	Ferme expérimentale Indian Head, Sask.	W.W...	*145 136·2	137 115·9	106 82·7	D72 67·3	D94 82·3	109 98·5	*164 160·8	D145 123·9	137 114·8	D35 31·5	1,144 1,013·9
21	Fred. Finch Lanigan, Sask.	W.W...	177 164·1	174 141·9	168 160·0	161 164·6	127 117·4	181 161·1	154 124·4	170 148·9	139 164·9	*143 168·4	1,594 1,515·7
22	C. N. Fisher Davidson, Sask.	W.W...	103 110·9	*167 195·5	147 145·5	123 124·8	*162 144·1	170 196·1	218 175·0	115 122·6	206 195·8	176 191·3	1,590 1,601·6
23	W. H. Moore Saskatoon, Sask.	W.W...	174 162·6	66 49·3	192 174·2	192 192·5	196 214·1	170 195·1	155 170·4	131 124·8	124 141·1	145 165·6	1,545 1,589·7
24	John L. Major Stockholm, Sask.	W.W...	88 87·8	115 97·8	158 151·9	*184 166·8	146 138·7	131 161·6	133 141·9	157 115·6	136 132·8	*145 164·1	1,393 1,359·5
25	Mrs. T. Thompson Zealandia, Sask.	W.W...	231 264·3	158 136·0	161 148·1	163 168·1	120 99·7	125 112·2	194 188·1	134 125·7	152 153·6	141 131·4	1,579 1,527·2
26	Ferme expérimentale Indian Head, Sask.	W.W...	190 180·3	152 143·3	47 36·0	113 142·1	D81 63·5	144 138·1	120 114·3	58 53·8	100 88·6	121 135·4	1,156 1,095·4

* Production de plus d'un oiseau.
D—Morte mais non remplacée.

CONCOURS DE PONTE DE LA SASKATCHEWAN—INDIAN HEAD, SASK.

LISTE DES ENTRANTS—*Fin*

Avec production individuelle et points, et total, œufs et points 1928–29

Parquet	Propriétaire et adresse	Variété	Numéro de l'oiseau										Total, œufs et points
			1	2	3	4	5	6	7	8	9	10	
27	W. S. McAlpine Creston, C.-B.	R.I.R.	213 218·8	213 273·0	141 179·3	80 75·3	200 259·7	136 169·9	149 187·9	108 107·3	*116 120·4	D29 31·9	1,385 1,623·5
28	Hillcrest Poultry Farm Salmon Arm, C.-B.	R.I.R.	214 266·9	172 156·9	208 228·2	215 258·5	223 276·0	191 234·6	193 238·7	222 287·0	163 207·0	173 213·2	1,974 2,367·0
29	Robt. Stacey Watrous, Sask.	S.C.A.	161 172·7	130 132·7	*149 149·9	143 137·9	*147 163·6	145 137·6	145 140·7	165 148·9	158 184·6	133 121·7	1,476 1,490·3
30	P. J. Keifer St. Benedict, Sask.	W.L.	197 198·7	*85 82·7	167 162·2	141 177·2	155 171·1	62 61·6	178 204·6	*148 161·1	*187 218·6	157 164·6	1,477 1,602·4
31	Mrs. L. Draper Welwyn, Sask.	W.L.	*139 153·2	151 175·8	245 252·7	189 184·3	180 170·3	*146 170·6	*185 202·4	154 137·4	109 134·6	207 249·4	1,705 1,830·7
32	C. G. Wilkinson Atwater, Sask.	W.L.	190 226·7	*172 184·5	*174 170·5	217 205·7	146 170·6	146 138·3	164 156·2	213 253·2	187 192·6	164 188·1	1,773 1,886·5
33	Gilbert A. Smales Fort Qu'Appelle, Sask.	W.L.	139 116·0	143 170·7	88 104·2	69 60·1	200 217·9	D79 66·3	153 124·8	*153 171·0	*165 146·7	*146 162·6	1,326 1,340·3
34	Victor North Palmer, Sask.	W.L.	172 215·4	172 214·2	210 234·0	174 165·6	184 175·7	205 202·9	181 210·9	134 135·5	158 143·1	266 240·9	1,856 1,938·2
35	Bolivar Leghorn Farm Cloverdale, C.-B.	W.L.	*48 38·9	*195 224·5	222 213·8	227 233·6	146 170·6	176 199·6	*277 283·3	48 49·0	*110 125·2	274 283·1	1,723 1,821·6
36	B. Gudnason Yarbo, Sask.	W.L.	82 98·1	159 179·5	133 124·9	140 179·8	151 188·6	*93 119·5	119 128·9	159 195·7	*150 186·4	134 165·8	1,320 1,567·2
37	Round T. Ranch High River, Alta.	W.L.	139 147·5	*93 115·1	D92 114·5	157 188·1	155 158·8	188 212·9	144 176·5	177 198·6	215 215·4	D107 96·7	1,467 1,624·1
38	Rump & Sendall Milner, C.-B.	W.L.	176 202·2	131 160·7	*124 139·9	191 198·9	D94 74·0	177 216·9	*138 155·6	118 152·2	*231 246·1	*138 155·9	1,518 1,702·4
39	N. R. James Strasbourg, Sask.	W.L.	144 149·0	166 197·6	D48 45·7	168 193·8	160 193·9	205 188·4	163 200·8	185 199·5	*162 176·1	199 193·3	1,600 1,738·1
40	C. Headey Cloverdale, C.-B.	W.L.	150 193·3	176 167·0	*236 267·7	188 232·5	238 253·6	223 255·5	*199 209·5	*141 168·9	172 173·7	D74 85·4	1,797 2,007·1

* Production de plus d'un oiseau.
D—Morte mais non remplacée.

CONCOURS DE PONTE DE L'ALBERTA—LETHBRIDGE, ALTA.

LISTE DES ENTRANTS

Avec production individuelle et points, et total, œufs et points 1928–29

Parquet	Propriétaire et adresse	Variété	Numéro de l'oiseau										Total, œufs et points
			1	2	3	4	5	6	7	8	9	10	
1	C. W. Drayton Picardville, Alta.	B.P.R..	*157 160·9	*114 126·5	176 196·3	218 228·3	161 186·3	222 248·0	*161 161·7	211 247·5	190 211·9	189 179·5	1.799 1.946·9
2	Frank Gould Big Valley, Alta.	B.P.R..	144 154·7	*104 110·4	*203 199·1	*203 161·9	*106 107·5	208 192·9	197 151·1	*199 209·4	128 97·5	192 179·2	1.684 1.563·7
4	Jas. W. Sidford Busby, Alta.	B.P.R..	183 169·1	D20 16·1	*165 161·5	D65 55·2	160 169·8	232 236·2	134 122·3	139 128·0	D156 134·3	60 48·6	1,314 1,241·1
5	E. Brewitt Michichi, Alta.	B.P.R..	203 262·5	163 194·1	209 244·5	174 204·3	*197 246·3	243 218·5	*168 142·3	212 224·2	238 252·6	220 270·1	2,027 2,259·3
6	Frank Edwards Edmonton, Alta.	B.P.R..	29 23·9	215 203·5	151 137·9	172 170·6	202 209·0	185 201·2	99 110·1	208 226·8	149 126·9	159 137·2	1,56 1,547·1
7	G. E. Harp Shouldice, Alta.	B.P.R..	215 184·4	165 172·3	145 138·6	140 144·1	157 174·6	204 249·4	198 215·7	162 174·3	233 214·4	132 133·8	1,751 1.801·6
8	R. L. Rash Purple Springs, Alta...	B.P.R.	236 278·6	145 146·5	228 225·2	154 132·8	D121 107·5	127 159·8	*128 107·1	*144 140·7	D115 84·7	167 180·6	1.565 1,563·5
9	Geo. Glasser S. Lethbridge, Alta.	B.P.R..	D50 58·9	108 111·2	67 59·1	96 81·7	*89 87·0	150 168·3	*152 157·9	D88 74·1	D	*129 137·6	919 935·8
11	Mrs. P. J. Hutchings Edmonton, Alta.	B.P R..	229 232·2	163 188·3	188 203·4	163 181·5	145 142·2	168 138·7	165 179·6	142 155·1	170 184·0	219 197·0	1.752 1*802·5
12	Ferme expérimentale Morden, Man.	R.IR...	122 146·4	152 190·8	*178 180·5	*155 169·6	262 242·1	153 176·3	199 187·1	207 209·5	221 189·8	*232 259·9	1.881 1,952·0
13	Mrs. J. W. Cooper Rainer, Alta.	R.I.R..	209 269·6	97 119·6	148 190·3	205 212·8	207 240·9	184 226·9	*174 226·8	189 211·0	180 232·6	147 125·0	1,745 2,055·5
14	Fred Garrick Coalhurst, Alta.	R.I.R..	243 273·9	*147 175·3	229 263·1	203 241·5	*145 136·1	233 278·4	246 292·9	220 218·3	*144 154·6	233 282·7	2.043 2,316·8
15	Lyle Poultry Farm Arrowwood, Alta.	R.C. R.I.R.	91 96·1	D82 75·2	182 201·8	72 70·3	121 150·7	*94 66·5	203 164·8	*149 145·6	99 102·6	127 147·4	1,220 1,221·0
16	Mrs. Thos. Cailes Onoway, Alta.	B.O....	183 170·9	102 103·9	135 163·3	178 165·0	188 198·8	123 116·9	138 162·6	189 206·4	152 189·6	184 194·8	1,572 1,672·2
17	E. E. Stafford Sherness, Alta.	B.O....	164 182·0	130 138·2	122 123·5	201 231·6	154 160·9	*183 209·6	131 143·4	*149 172·8	138 164·0	167 196·0	1.539 1,722·0
18	W. N. Paten Wetaskiwin, Alta.	W.W....	D111 99·3	*79 95·5	*121 135·8	44 31·8	58 41·2	*121 137·8	161 149·0	*142 130·1	*128 115·5	*110 110·7	1,075 1,046·7
19	W.W. Freeman Edmonton, Alta.	W.W....	D115 137·2	*128 141·7	D219 246·3	*45 39·7	*130 139·8	139 158·9	127 96·7	D55 64·2	96 107·4	D44 37·3	1,098 1,169·2
20	Ferme expérimentale Lacombe, Alta.	W.W....	152 176·5	D54 46·8	D41 35·2	*87 85·8	99 102·1	*192 164·1	231 247·4	*68 61·3	*96 111·0	36 24·4	1.056 1,054·6
21	Mrs. J. W. Bell Baintree, Alta.	W.L....	184 217·7	*95 110·4	183 169·4	229 226·9	181 198·4	162 174·3	160 161·1	130 149·6	*204 241·1	*182 197·9	1,710 1,846·8
22	W. J. O'Neail Innisfail, Alta..	W.L....	170 212·6	189 202·5	246 267·3	179 212 3	*148 148·2	150 160·2	*130 168·3	176 218·1	137 144·0	197 220·9	1.722 1,954·8
23	Syg. Coldwell Stettler, Alta.	W.L....	D90 71·7	*152 176·6	165 172·0	D68 67·4	98 83·1	144 150·9	82 68·1	116 121·8	*171 202·3	*154 154·2	1,240 1,268·1
24	Glen Brown Big Valley, Alta.	W.L....	145 93·7	*211 221·8	*149 157·5	189 147·7	235 174·8	195 223·7	211 245·7	191 202·8	199 185·8	*156 147·2	1,881 1,800·7
25	Round T Ranch High River, Alta.	W.L....	*65 62 3	150 189·1	*68 64·4	140 126·2	30 24·5	D152 137·5	226 234·5	212 180·9	155 128·5	196 214·5	1,394 1,362·4
26	B. F. Galbraith Sangudo, Alta.	W.L....	122 141·0	62 58·1	164 165·7	182 227·1	D110 107·4	202 248·2	190 164·0	*201 221·9	97 93·4	157 184·8	1,487 1,611·6
27	Cloverlea Seed & Stock Farm.. Edmonton, Alta.	W.L....	217 188·4	173 186·3	235 230·3	210 210·3	111 121·3	D62 71·5	*149 149·8	79 84·9	125 111·6	173 203·6	1,534 1,558·0
28	Harry Embury Brandon, Man.	W.L....	*128 98·3	142 113·4	195 143·4	D164 166·0	D165 144·1	D	153 120·1	D30 20·9	100 134·3	128 97·1	1,265 1,032·6
29	Calgary Poultry Farm Calgary, Alta.	W.L....	222 179·7	192 184·0	*153 142·3	174 157·5	209 203·6	149 181·0	241 218·8	187 194·8	281 287·5	215 250·2	2,023 1,999·4
30	J. M. Mufford Milner, Alta.	W.L....	135 150·4	96 118·5	157 180·6	190 227·0	172 163·3	149 176·0	119 135·7	132 154·0	*215 272·5	*207 228·9	1,572 1,806·9
31	Hillcrest Poultry Farm Salmon Arm, C.-B.	W.L....	218 222·1	191 177·4	249 261·8	D116 98·7	182 194·3	* 114 98·6	152 178·4	173 163·9	221 226·3	163 161·7	1,779 1,783·2
32	Poplar Hill Poultry Farm De Winton, Alta.	R.C. W.L.	*140 153·6	171 180·4	87 81·0	177 179·4	*178 189·1	81 95·0	146 141·1	173 164·4	125 120·0	*187 205·3	1,465 1,509·3

* Production de plus d'un oiseau. D—Morte mais non remplacée.

CONCOURS DE PONTE DE LA COLOMBIE-BRITANNIQUE, AGASSIZ, C.-B.

LISTE DES ENTRANTS

Avec production individuelle et points, et total, œufs et points 1928–29

Parquet	Propriétaire et adresse	Variété	Numéro de l'oiseau										Total, œufs et points
			1	2	3	4	5	6	7	8	9	10	
1	F. W. Appleby Mission, C.-B.	W.L.	230 237·6	228 286·2	215 256·6	206 219·4	230 294·4	*182 219·9	271 313·7	218 240·7	301 311·4	217 200·6	2,298 2,580·5
2	A. Bennie County Line, C.-B.	W.L.	*137 163·7	238 301·4	237 244·9	220 268·8	236 294·0	262 247·9	190 179·8	253 206·8	219 266·1	199 235·5	2,191 2,508·9
3	Bolivar Leghorn Farm Cloverdale, C.-B.	W.L.	242 296·1	243 284·0	183 184·1	220 252·5	244 304·6	*220 223·9	189 217·0	*158 185·3	159 168·4	228 226·2	2,082 2,345·1
4	Boyes Bros. Dewdney, C.-B.	W.L.	252 256·6	159 172·4	216 220·0	231 288·1	170 169·7	205 250·2	225 189·5	234 214·9	209 209·5	165 176·4	2,066 2,187·3
5	J. Chalmers Haney, C.-B.	W. L.	140 175·4	*173 190·3	245 266·3	228 284·7	239 237·1	124 152·7	248 298·8	238 249·6	253 248·1	208 251·9	2,096 2,354·9
6	R. W. Chalmers Thrums, C.-B.	W.L.	227 248·5	250 283·7	225 223·0	227 242·8	D225 223·4	243 278·2	166 127·2	169 147·6	227 230·0	242 203·3	2,201 2,207·7
7	Mrs. J. W. Cookson Tofield, Alta.	W.L.	214 274·5	177 230·1	245 267·9	197 226·6	275 298·3	211 273·1	210 266·8	222 283·8	244 281·2	*258 329·4	2,253 2,731·7
8	P. Darbey & Son Hammond, C.-B.	W.L.	248 312·4	177 191·9	233 245·3	*216 261·6	229 295·9	*241 265·3	270 249·5	172 221·7	178 186·8	147 163·4	2,111 2,393·8
9	J. C. Diederichs Burquitlam, C.-B.	W.L.	269 323·4	195 214·6	222 201·9	227 236·6	309 279·4	212 223·6	D211 213·8	*148 156·2	D194 203·6	210 206·2	2,197 2,259·4
10	Dowd & Moran Burquitlam, C.-B.	W.L.	D97 99·3	217 209·3	248 234·1	234 247·5	196 158·0	*176 185·3	224 231·8	185 199·1	*100 103·9	*147 161·5	1,824 1,859·8
11	F. C. Evans Abbotsford, C.-B.	W.L.	181 234·8	254 302·9	190 235·7	222 277·9	171 219·1	222 264·7	189 210·8	254 262·2	200 212·8	159 204·4	2,042 2,425·3
12	W. H. Fairweather Hammond, C.-B.	W.L.	215 258·1	*84 106·9	94 78·2	*118 102·4	205 238·8	217 249·8	303 323·5	46 44·1	*51 53·0	316 289·9	1,649 1,735·7
13	W. H. Fisher Ayton, Ont.	W.L.	102 117·5	*100 113·1	*73 64·7	259 310·1	166 178·5	140 162·9	213 200·0	208 215·9	*131 148·5	230 249·0	1,622 1,751·2
14	E. S. Flowerdew Coghlan, C.-B.	W.L.	132 161·3	136 155·7	244 245·3	D41 35·6	D76 96·2	D15 12·9	*128 129·2	167 204·7	D	D226 214·4	1,165 1,255·3
15	W. Forsyth Central Park, C.-B.	W.L.	218 267·9	184 207·5	238 281·4	97 110·7	*230 262·4	232 251·4	243 258·5	258 256·4	211 239·0	*162 162·8	2,072 2,298·0
16	J. Green New Westminster, C.-B.	W.L.	167 175·5	242 253·6	91 94·2	223 271·9	*219 213·9	205 216·1	129 121·5	*186 198·8	225 261·1	D238 294·6	1,925 2,101·2
17	Hodgson & Bushby Mission, C.-B.	W.L.	*225 229·9	227 231·0	260 258·5	230 263·9	244 282·3	194 165·5	117 146·7	262 329·2	220 259·2	197 194·8	2,176 2,361·0
18	Holland & Sons Port Haney, C.-B.	W.L.	256 296·8	*163 202·7	192 234·4	233 242·9	228 257·3	170 190·9	214 202·0	212 201·5	243 245·7	228 231·5	2,139 2,305·7
19	M. L. Homan Coghlan, C.-B.	W.L.	*236 247·6	238 223·0	D155 177·1	*200 216·2	256 259·0	152 189·0	210 229·4	248 243·6	209 249·3	212 215·8	2,110 2,250·0
20	Kennedy, Bros. New Westminster, C.-B.	W.L.	*245 226·7	280 338·8	204 221·5	*182 172·8	*189 188·1	253 247·4	218 211·5	74 61·2	249 244·8	206 261·6	2,100 2,174·4
21	C. W. Lawson Port Kells, C. B.	W.L.	252 309·1	270 345·9	207 265·3	212 215·7	242 309·6	263 321·8	*164 164·9	*152 165·1	*142 127·0	*168 194·9	2,072 2,419·3
22	C. P. Metcalfe Hammond, C.-B.	W.L.	223 204·9	232 271·1	201 188·8	228 235·7	226 280·5	201 255·9	141 162·8	236 283·7	192 227·4	148 160·9	2,028 2,271·7
23	J. H. Mufford & Sons Milner, C.-B.	W.L.	274 270·0	*113 134·4	*194 235·5	162 179·3	209 251·8	263 323·0	246 284·0	207 232·2	140 185·0	*207 255·2	2,021 2,350·4
	McKim Poultry Farm Nelson, C.-B.	W.L.	203 235·4	228 225·4	252 243·6	196 213·1	198 180·6	D206 264·0	255 280·5	238 259·6	213 201·3	216 213·7	2,205 2,317·2
25	M. C. Neill Agassiz, C.-B.	W.L.	222 259·5	181 171·0	258 237·0	*238 231·9	188 158·3	*164 173·2	*177 165·0	239 259·4	223 224·3	199 161·4	2,089 2,041·0
26	A. Robertson New Westminster, C.-B.	W.L.	225 240·4	202 217·4	176 166·3	158 156·5	174 175·5	200 173·3	86 82·0	250 295·6	242 228·2	226 226·6	1,939 1,961·8

* Production de plus d'un oiseau. D—Morte mais non remplacée.

CONCOURS DE PONTE DE LA COLOMBIE-BRITANNIQUE—AGASSIZ, C.-B.

LISTE DES ENTRANTS—*Fin*

Avec production individuelle et points, et total, œufs et points 1923–29

Parquet	Propriétaire et adresse	Variété	Numéro de l'oiseau										Total, œufs et points
			1	2	3	4	5	6	7	8	9	10	
27	Rump & Sendall Sperling, C.-B.	W.L....	175 223·9	175 220·9	201 251·6	*165 205·6	*174 210·1	230 243·6	229 219·5	*57 60·3	122 118·1	179 199·6	1.707 1,953·2
28	A. W. Schofield New Westminster, C.-B.	W.L....	*255 219·4	258 270·1	271 293·1	D123 95·2	263 291·2	240 299·1	273 258·5	*153 132·4	282 305·8	*225 240·0	2,343 2,404·8
29	M. S. Schofield New Westminster, C.-B.	W.L....	230 231·5	234 297·2	232 294·7	213 228·3	177 211·4	312 250·4	173 199·4	232 248·4	248 233·9	285 317·2	2,336 2,512·4
30	Shannon Bros. Cloverdale, C.-B.	W.L....	*212 176·6	227 251·0	226 235·6	245 289·5	269 281·6	239 280·4	274 317·6	266 285·9	246 289·2	184 201·0	2,388 2,608·4
31	Smith Bros. Surrey Centre, C.-B.	W.L....	303 346·9	209 256·4	276 325·3	217 266·4	247 266·9	284 321·2	269 272·9	228 260·6	239 289·7	221 287·3	2,493 2,893·6
32	J. W. Spence Central Park, C.-B.	W.L....	162 199·3	248 307·7	165 206·7	204 200·3	244 239·9	221 235·2	230 285·3	*192 245·4	237 282·3	305 316·8	2,208 2,518·9
33	Geo. Ward New Westminster, C.-B.	W.L....	207 186·4	213 257·6	218 268·1	244 282·5	242 296·3	240 229·1	269 263·5	273 286·0	194 246·8	217 226·7	2,317 2,543·0
34	W. Whiting Port Kells, C.-B.	W.L....	259 294·5	210 185·5	*254 227·8	288 323·3	241 297·8	271 251·5	*223 259·9	226 223·0	*225 225·0	219 251·4	2,416 2,539·7
35	F. E. Pullon Whonnock, C.-B.	Anc.....	217 227·5	*164 169·2	186 206·7	*127 135·0	148 152·1	249 234·8	187 206·7	134 136·7	216 215·7	204 232·0	1.832 1,916·4
36	S. S. Martin Milner, C.-B.	B.M....	202 194·7	184 186·3	184 207·0	201 244·2	126 129·4	206 257·4	136 151·3	*167 184·4	242 270·9	221 268·7	1,869 2,094·3
37	A. Cant Appledale, C.-B.	W.W....	211 217·1	306 346·1	305 285·2	275 280·9	251 291·7	245 216·5	280 293·2	236 250·3	237 280·8	246 310·8	2.592 2,772·6
38	Station expérimentale Sidney, V.I., C.-B.	W.W....	*189 189·9	*147 127·8	168 157·3	201 201·5	234 224·7	168 173·2	187 136·2	154 121·4	283 296·0	154 156·2	1.885 1,784·2
39	Miss A. G. Brown Burnaby, C.-B.	R.I.R..	199 203·6	*221 234·0	251 197·3	*207 233·7	79 85·2	192 204·7	D55 45·9	124 109·8	*181 198·7	D101 105·4	1,610 1,618·3
40	E. B. Cale Vancouver, C.-B.	R.I.R..	*211 203·1	*78 86·5	207 267·1	D107 122·6	87 110·2	D144 159·3	D97 103·4	218 264·4	*123 133·8	*53 66·1	1,325 1,516·5
41	D. Russell Jubilee, C.-B.	R.I.R..	149 186·7	309 339·4	177 210·6	184 220·4	144 182·7	194 187·2	257 291·2	163 205·2	211 229·6	202 204·6	1.990 2,257·6
42	Station expérimentale Lethbridge, Alta.	B.P.R..	227 266·8	118 116·1	163 160·4	248 232·7	156 177·5	*215 187·1	200 166·4	D120 132·7	213 211·2	179 161·3	1,839 1,812·2
43	D. L. Calvers Salmon Arm, C.-B.	B.PR...	202 202·3	159 137·8	172 184·6	*133 139·1	D113 122·7	200 227·3	*118 88·6	D87 70·7	160 133·6	178 151·9	1,522 1,458·6
44	E. Holland Vancouver, C.-B.	B.P.R..	217 199·8	226 171·9	159 150·4	230 189·0	186 183·8	166 151·5	168 134·4	198 135·0	242 156·7	103 72·6	1,895 1,545·1
45	J. Lambie County Line, C.-B.	B.P.R..	235 247·8	258 327·0	*165 166·3	267 278·0	203 240·0	*170 153·2	135 115·3	*84 82·8	228 248·4	132 144·5	1,877 2,003·3
46	Ferme expérimentale Brandon, Man.	B.P.R..	171 162·9	197 173·2	262 286·7	306 335·2	202 187·4	245 211·2	203 185·7	248 280·3	287 348·3	251 214·6	2,372 2,385·5

* Production de plus d'un oiseau.
D—Morte mais non remplacée.

Fig. 18—Parquet lauréat de Wyandottes blanches du Canada, Concours 1928-29, appartenant à A. Cant, Appledale, C.-B.

CONCOURS DE PONTE DE L'ILE DE VANCOUVER—SIDNEY, C.-B.

LISTE DES ENTRANTS

Avec production individuelle et points, et total, œufs et points 1928-29

Parquet	Propriétaire et adresse	Variété	Numéro de l'oiseau										Total, œufs et points
			1	2	3	4	5	6	7	8	9	10	
1	A. Adams Lake Hill, C.-B.	W.L....	250 270·9	156 131·0	189 181·6	120 126·5	230 239·4	*151 145·2	*192 232·3	*112 98·7	261 310·2	D75 77·9	1,736 1,813·7
2	R. E. Ault Sandwick, C.-B.	W.L....	152 152·3	192 220·3	242 300·9	189 173·0	*192 205·5	233 237·4	209 259·1	*271 249·8	*249 282·2	197 249·2	2.126 2,329·7
3	Baiss & O'Farrell Cobble Hill, C.-B.	W.L....	179 183·9	263 277·0	239 249·1	232 283·1	263 257·6	177 193·3	262 325·2	D120 124·1	258 307·5	284 260·2	2.277 2,461·0
4	T. Barclay Victoria, C.-B.	W.L....	*241 281·8	2.2 194·4	181 225·1	250 295·4	234 250·6	297 327·6	271 265·1	262 286·1	251 299·0	227 217·6	2,416 2,642·7
5	J. C. Butterfield Saanichton, C.-B.	W.L....	D136 114·3	*256 283·6	*180 183·8	91 64·0	*72 67·1	D156 156·4	197 194·2	*163 191·0	D189 213·9	D123 153·8	1,563 1,622·1
6	J. J. Dougan Cobble Hill, C.-B.	W.L....	*96 86·5	144 146 2	181 185·7	213 222·5	209 227·3	*136 134·0	224 246·3	209 232·0	186 235·7	288 288·8	1,886 2,005·0
7	W. L. Douglas Sannichton, C.-B.	W.L....	*219 254·4	237 268·6	241 222·5	197 211·9	*162 184·1	137 174·4	149 130·4	212 211·0	234 280·6	236 213·5	2,024 2,151·4
8	Fortin Leghorn Farm Sperling, C.-B.	W.L....	*265 302·7	213 191·1	*250 283·8	227 268·1	179 182·3	154 141·0	255 238·6	*217 192 3	248 206·7	205 207·1	2,213 2,213·7
9	A. Georgeson Albert Head, Victoria, C.-B.	W.L....	*144 135·8	116 134·7	*134 116·2	*216 276·5	D150 147·6	210 265·1	*96 92·1	D71 67·7	*179 227·7	*101 106·0	1,417 1,569·4
10	C. G. Golding Qualicum Beach, C.-B.	W.L....	204 236·5	246 239·0	256 216·7	234 232·7	201 213·3	*225 266·5	180 179·1	170 123·5	222 227·9	89 94·5	2.027 2,029·7
11	W. J. Gunn Courtenay, C.-B	W.L....	*70 72·6	191 230·6	262 220·7	206 205·7	*212 248·0	*223 253·4	211 267·5	*242 211·8	190 218·4	148 145·0	1.895 2,073·7
12	Miss E. Gwynne Sidney, C.-B.	W.L....	252 267·0	215 268·9	227 258·8	*197 206·0	123 150·8	168 172·7	195 186·0	174 174·8	188 191·8	194 238·0	1.933 2,114·8
13	T. H. Hayward Langford, C.-B.	W.L....	216 194·1	256 296·4	272 311·7	224 267·2	*195 215·1	248 252·2	204 174·3	223 240·7	261 272 2	242 265·3	2.351 2,489·2

* Production de plus d'un oiseau.
D—Morte mais non remplacée.

CONCOURS DE PONTE DE L'ILE DE VANCOUVER—SIDNEY, C.-B.

LISTE DES ENTRANTS—*Fin*

Avec production individuelle et points, et total, œufs et points 1928–29

Parquet	Propriétaire et adresse	Variété	Numéro de l'oiseau 1	2	3	4	5	6	7	8	9	10	Total, œufs et points
14	W. P. Hurst Sidney, C.-B.	W.L.	174 217·5	219 271·5	152 168·8	225 289·0	203 241·1	201 230·3	201 232·7	139 173·5	221 267·2	234 273·7	1,969 2,365·3
15	R. Mackenzie Victoria, C.-B.	W.L.	207 258·0	202 256·9	305 349·3	224 221·5	188 206·1	219 276·8	150 192·5	216 273·7	185 213·9	185 210·7	2,081 2,459·4
16	N. E. Plaxton Victoria, C.-B.	W.L.	222 260·6	207 205·2	206 260·1	167 157·4	296 331·2	*178 205·9	*173 212·1	144 184·8	205 230·4	245 306·1	2,043 2,353·8
17	Dashwood Poultry Ranch Parksville, C.-B	W.L.	231 285·6	277 306·7	228 274·6	235 214·3	246 275·6	*236 291·6	227 272·6	278 275·1	240 301·3	299 295·9	2,497 2,793·3
18	J. Smyth Nanaimo, C.-B	W.L.	222 210·1	196 228·3	*130 145·2	183 184·8	230 243·9	187 191·5	261 283·8	*239 308·2	*184 216·4	264 242·3	2,096 2,254·5
19	R. W. Tull Duncan, C.-B	W.L.	223 265·4	230 247·7	219 278·6	242 262·0	210 228·1	262 283·1	176 195·8	215 204·9	*146 164·4	*165 203·0	2,088 2,333·0
20	Westwood Poultry Farm Duncan, C.-B.	W.L.	270 323·8	*183 210·9	249 287·7	231 279·1	258 316·4	177 214·7	243 286·2	280 332·8	212 223·0	203 235·2	2,312 2,709·3
21	Chaplin & Oswald Salt Spring Island, C.-B.	B.P.R.	156 131·2	207 238·6	179 205·9	85 66·3	199 168·2	220 207·5	123 125·0	209 241·6	162 162·6	*114 146·2	1,654 1,693·1
22	Ferme expérimentale Agassiz, C.-B.	B.P.R.	223 197·2	212 165·5	122 127·8	163 179·7	240 246·4	246 251·7	224 223·4	232 198·2	*214 211·1	175 195·2	2,051 1,996·2
23	C. G. Golding Qualicum Beach, C.-B.	B.P.R.	198 197·7	196 217·1	145 177·7	155 172·1	135 140·9	*142 159·6	199 227·7	232 213·8	173 142·2	236 270·8	1,811 1,919·6
24	M. S. Stephens Courtenay, C.-B.	B.P.R.	186 195·5	147 161·5	*137 150·9	237 271·9	224 266·0	237 240·1	143 153·0	174 198·4	187 212·4	167 183·6	1,839 2,033·3
25	J. Burgess Qualicum Beach, C.-B.	R.I.R.	283 333·6	288 289·3	240 304·1	172 200·1	183 215·2	233 238·5	176 189·7	204 248·7	189 211·6	253 295·1	2,221 2,525·9
26	Cooke & Mercer Royal Oak, C.-B.	R.I.R.	206 260·8	*164 167·5	171 159·8	139 178·2	132 169·7	205 232·4	208 212·9	234 235·1	159 172·0	149 181·2	1,767 1,969·6
27	O. G. Hunt Victoria, C.-B.	R.I.R.	*205 234·4	161 171·4	205 258·3	220 280·7	266 343·7	251 300·6	166 184·2	243 277·2	113 137·1	224 269·3	2,054 2,456·9
28	H. D. Reid Victoria, C.-B.	R.I.R.	250 226·7	191 212·6	206 219·3	*210 237·0	175 187·2	221 223·1	176 176·3	126 144·3	221 290·9	143 172·8	1,929 2,090·2
29	H. G. Scott Port Washington, C.-B.	R.I.R.	198 214·8	179 164·5	136 115·7	190 168·5	161 194·0	219 278·5	164 151·1	281 300·2	*115 105·6	167 160·2	1,810 1,853·1
30	Corbett & Tolputt Pender Island, C.-B.	R.I.R.	216 187·9	172 190·0	164 140·6	272 277·7	*202 219·9	204 171·4	227 244·6	251 255·1	226 174·8	229 222·6	2,163 2,084·6
31	H. H. B. Cunningham Shawnigan Lake, C.-B.	W.W.	258 272·6	150 177·7	198 203·6	188 208·8	198 218·2	92 92·2	221 207·0	206 219·9	188 190·3	233 204·3	1,932 1,994·6
32	Station expérimentale Summerland, C.-B.	W.W.	247 260·7	153 156·0	133 111·3	219 226·4	212 247·4	156 160·5	224 211·4	203 199·0	178 169·6	201 196·7	1,926 1,939·0
33	R. B. Jeffery Langford, C.-B.	W.W.	216 256·7	285 306·5	265 274·4	258 287·1	225 210·5	229 255·0	237 304·0	228 231·1	*236 267·5	176 218·5	2,355 2,662·3
34	W. A. B. Paul Comox, C.-B.	W.W.	232 261·1	258 279·7	219 195·8	*198 235·1	*162 182·2	240 227·0	249 230·1	198 200·0	252 216·5	279 272·8	2,287 2,300·3

* Production de plus d'un oiseau.
D—Morte mais non remplacée.

RÉSUMÉ DES RÉSULTATS EN 1928-29

Production moyenne d'œufs par oiseau; nombre moyen de points par oiseau ; meilleur groupe, production et points de la meilleure pondeuse enregistrée dans chaque concours, 1928-29:.

Concours	Nombre d'oiseaux	Production moyenne d'œufs	Nombre moyen de points par oiseau	Groupe lauréat, nombre de points	Meilleure pondeuse enregistrée	
					Œufs	Points
Canadien	790	170·6	171·5	2.607·7	313	369·9
Ile du Prince-Edouard	200	186·9	200·2	2.532·6	288	325·0
Nouvelle-Ecosse	220	170·6	171·1	2.237·0	272	317·3
Nouvelle-Ecosse-Sud	200	161·6	159·4	2.076·4	242	273·0
Nouveau-Brunswick	200	168·1	190·6	2.558·5	293	345·2
Québec-Est	200	187·9	189·1	2.264·5	244	311·6
Québec-Ouest	200	168·0	187·7	2.276·7	250	319·0
Ontario	600	173·2	172·6	2.359·4	256	323·9
Manitoba	270	189·3	203·3	2.725·8	299	372·2
Saskatchewan	400	159·0	163·6	2.367·0	222	287·0
Alberta	290	156·6	163·4	2.316·8	246	292·9
Colombie-Britannique	460	203·0	218·5	2.893·6	303	346·9
Ile de Vancouver	340	202·2	218·5	2,793·3	305	349·3
Total	4,370	176·5	183·5	.....	.....	.....

NOTE.—Dix oiseaux constituent un groupe.

MOYENNES DES VARIÉTÉS

Nombre d'oiseaux, ponte moyenne et moyenne des points obtenus pour tous les concours et pour chaque concours en 1928-29.

TOUS LES CONCOURS

Variété	Nombre d'oiseaux	Production moyenne, œufs	Moyenne de points
Leghorn blanche à crête simple	1,970	174·5	187·0
Plymouth Rock barrée	1,640	181·8	185·2
Wyandotte blanche	340	161·3	168·0
Rouge de Rhode Island à crête simple	230	172·9	189·3
Plymouth Rock blanche	60	161·7	178·3
Ancona	50	143·1	137·0
Orpington fauve	20	155·5	169·7
Minorque noire	10	186·9	209·4
Sussex légère	10	180·1	181·3
Leghorn brune à crête simple	10	148·9	166·4
Leghorn blanche à crête en rosace	10	146·5	150·9
Leghorn noire à crête simple	10	162·2	149·8
Rouge de Rhode Island à crête en rosace	10	122·0	122·1
Total et moyennes	4,370	176·5	183·5

CONCOURS CANADIEN

Variété	Nombre d'oiseaux	Production moyenne, œufs	Moyenne de points
Leghorn blanche à crête simple	410	167·9	166·9
Plymouth Rock barrée	150	182·4	180·9
Rouge de Rhode Island à crête simple	40	155·9	165·3
Wyandotte blanche	30	163·6	168·5
Plymouth Rock blanche	20	147·6	168·5
Ancona à crête simple	20	139·2	122·6
Sussex légère	10	180·1	181·3
Leghorn noire à crête simple	10	162·2	149·8
Total et moyennes	790	170·6	171·5

Fig. 9—Genre de cochets Leghorn qu'on doit accoupler avec des femelles enregistrées. A noter les corps longs et profonds, pleins de vigueur.

Fig. 10—Elevage de cochets reproducteurs près d'un champ de maïs sur la Ferme Expérimentale, Ottawa.

CONCOURS DE L'ÎLE DU PRINCE-ÉDOUARD

Variété	Nombre d'oiseaux	Production moyenne, œufs	Moyenne de points
Plymouth Rock barrée	150	194·4	209·5
Leghorn blanche à crête simple	40	167·1	172·3
Wyandotte blanche	10	153·7	172·3
Total et moyennes	200	186·9	200·2

CONCOURS DE LA NOUVELLE-ÉCOSSE

Variété	Nombre d'oiseaux	Production moyenne, œufs	Moyenne de points
Plymouth Rock barrée	100	167·9	168·9
Leghorn blanche à crête simple	90	181·5	177·8
Wyandotte blanche	20	147·7	160·1
Rouge de Rhode Island à crête simple	10	145·4	154·4
Total et moyennes	220	170·6	171·1

CONCOURS DU SUD DE LA NOUVELLE-ÉCOSSE

Variété	Nombre d'oiseaux	Production moyenne, œufs	Moyenne de points
Plymouth Rock barrée	100	169·7	167·6
Leghorn blanche à crête simple	70	151·6	153·3
Rouge de Rhode Island à crête simple	10	172·0	164·1
Wyandotte blanche	10	112·7	107·7
Total et moyennes	200	161·6	159·4

CONCOURS DU NOUVEAU-BRUNSWICK

Variété	Nombre d'oiseaux	Production moyenne, œufs	Moyenne de points
Plymouth Rock barrée	160	195·5	202·5
Wyandotte blanche	20	145·2	160·6
Leghorn blanche à crête simple	20	121·6	125·4
Total et moyennes	200	168·1	190·6

CONCOURS DE QUÉBEC-EST

Variété	Nombre d'oiseaux	Production moyenne, œufs	Moyenne de points
Plymouth Rock barrée	120	189·7	185·5
Leghorn blanche à crête simple	50	187·1	192·4
Plymouth Rock blanche	10	187·3	215·9
Rouge de Rhode Island à crête simple	10	202·6	208·1
Wyandotte blanche	10	157·5	166·8
Total et moyennes	200	187·9	189·1

CONCOURS DE QUÉBEC-OUEST

Variété	Nombre d'oiseaux	Production moyenne, œufs	Moyenne de points
Leghorn blanche à crête simple	110	158·9	170·7
Plymouth Rock barrée	60	184·7	199·5
Wyandotte blanche	20	178·6	201·0
Plymouth Rock blanche	10	147·7	176·6
Total et moyennes	200	168·0	187·7

CONCOURS DE L'ONTARIO

Variété	Nombre d'oiseaux	Production moyenne, œufs	Moyenne de points
Leghorn blanche à crête simple	350	176·2	175·6
Plymouth Rock barrée	160	181·7	178·9
Wyandotte blanche	40	149·3	152·4
Plymouth Rock blanche	20	170·2	169·9
Leghorn brune à crête simple	10	148·9	166·4
Rouge de Rhode Island à crête simple	10	127·1	131·5
Ancona à crête simple	10	105·7	99·3
Total et moyennes	600	173·2	172·6

CONCOURS DU MANITOBA

Variété	Nombre d'oiseaux	Production moyenne, œufs	Moyenne de points
Plymouth Rock barrée	170	194·9	208·0
Leghorn blanche à crête simple	80	183·6	197·1
Rouge de Rhode Island à crête simple	20	166·5	187·4
Total et moyennes	270	189·3	203·3

CONCOURS DE LA SASKATCHEWAN

Variété	Nombre d'oiseaux	Production moyenne, œufs	Moyenne de points
Plymouth Rock barrée	180	163·2	164·0
Leghorn blanche à crête simple	110	159·6	173·2
Wyandotte blanche	80	148·1	143·1
Rouge de Rhode Island à crête simple	20	167·9	199·5
Ancona à crête simple	10	147·6	149·0
Total et moyennes	400	159·0	163·8

CONCOURS DE L'ALBERTA

Variété	Nombre d'oiseaux	Production moyenne, œufs	Moyenne de points
Leghorn blanche à crête simple	100	163·4	169·9
Plymouth Rock barrée	90	159·7	162·9
Rouge de Rhode Island à crête simple	30	188·9	218·0
Wyandotte blanche	30	107·6	135·6
Orpington fauve	20	155·5	169·7
Leghorn blanche à crête en rosace	10	146·5	150·9
Rouge de Rhode Island à crête en rosace	10	122·0	122·1
Total et moyennes	290	156·6	163·4

CONCOURS DE LA COLOMBIE-BRITANNIQUE

Variété	Nombre d'oiseaux	Production moyenne, œufs	Moyenne de points
Leghorn blanche à crête simple	340	208·4	227·5
Plymouth Rock barrée	50	190·1	184·0
Rouge de Rhode Island à crête simple	30	164·1	179·7
Wyandotte blanche	20	223·8	227·8
Minorque noire	10	186·9	209·4
Ancona à crête simple	10	183·2	191·6
Total et moyennes	460	203·0	218·5

CONCOURS DE L'ÎLE DE VANCOUVER

Variété	Nombre d'oiseaux	Production moyenne, œufs	Moyenne de points
Leghorn blanche à crête simple	200	204·7	223·9
Wyandotte blanche	50	213·2	219·6
Rouge de Rhode Island à crête simple	50	195·6	217·9
Plymouth Rock barrée	40	183·8	191·0
Total et moyennes	340	202·2	218·5

COMPARAISONS DES CONCOURS

Il y a eu une augmentation de 1·1 œuf par oiseau sur la production moyenne de l'année précédente. L'augmentation dans la grosseur des œufs a été très marquée dans l'année de concours 1928-29; cette augmentation était de 6·4 points sur le nombre de points enregistrés pendant le concours de 1927-28. La grosseur des œufs pour les deux années dépassait le type modèle de 24 onces par douzaine, comme on peut le constater en consultant les tableaux présentant le résumé des résultats. Il est évident que le système de pointage employé dans tous les concours de ponte conduits par le gouvernement fédéral exerce un bon effet sur la grosseur des œufs en général.

Il y a augmentation dans la production moyenne d'œufs dans les concours canadien, l'Ile du Prince-Edouard, Nouvelle-Ecosse, Québec-Est, Ontario, Manitoba, Saskatchewan et de l'Ile de Vancouver. La plus forte augmentation de production a eu lieu dans le concours de l'Ile du Prince-Edouard, où les oiseaux ont pondu en moyenne 23·2 œufs de plus que l'année précédente. L'augmentation a été de 16·3 œufs par oiseau dans le concours de Québec-Est et de 11·6 œufs par oiseau dans celui du Manitoba.

Tous les treize concours ont enregistré une augmentation dans le poids des œufs sur l'année précédente. Les concours où l'augmentation a été la plus marquée sont ceux de l'Ile du Prince-Edouard, du Nouveau-Brunswick et du Manitoba.

Le tableau qui donne les productions moyennes des variétés révèle la distribution relative des oiseaux par variétés. Quatre variétés seulement ont un nombre suffisant d'oiseaux pour que l'on puisse faire des justes comparaisons en ce qui concerne la production. Les Plymouth Rock barrées venaient en tête en production moyenne, avec 181·8 œufs par oiseau: venaient deuxièmes les Leghorns blanches, avec 174·5 œufs, troisièmes les Rouges de Rhode-Island, avec 172·9 œufs et quatrièmes les Wyandottes blanches avec 161·3 œufs chacune. Ce serait s'exposer à se tromper que de chercher à comparer la production des parquets restants avec ceux de l'une des variétés susmentionnées. Toutes les quatre variétés ont pondu des œufs qui pesaient en moyenne plus de 24 onces par douzaine.

Les Leghorns blanches à crête simple comptaient 160 oiseaux de moins que l'année précédente, tandis que les Plymouth Rock barrées y étaient représentées par 220 oiseaux de plus que dans le concours de 1927-28. Le nombre de Wyandottes blanches était le même tandis que celui de Rouges de Rhode Island à crête simple accusait une augmentation de 30 oiseaux.

Les Plymouth Rock barrées étaient la variété la plus appréciée dans sept des concours et la Leghorn Blanche dans les six autres, renversant ainsi l'ordre de l'année précédente, alors que la Leghorn blanche occupait le premier rang et la Rock le deuxième. La Leghorn blanche venait bien en tête en nombre dans les concours canadiens de l'Ontario, de la Colombie-Britannique et de l'Ile de Vancouver, et la Rock Barrée dans les concours de l'Ile du Prince-Edouard, du Nouveau-Brunswick, Québec-Est et Manitoba.

PRODUCTIONS MOYENNES DES VARIÉTÉS PAR CONCOURS, 1927-28

CONCOURS CANADIEN

Les Plymouth Rock barrées, au nombre de 250, remportent les honneurs en ce qui concerne la production moyenne, avec 182·4 œufs par oiseau. Ce pointage représente 1·1 œuf par oiseau de plus que le plus haut pointage enregistré l'année précédente et obtenu par les Rouges de Rhode Island. Les Plymouth Rock barrées ont augmenté leur production à raison de 13·2 œufs par oiseau par comparaison à l'année précédente. Il y a eu également une augmentation sensible dans la grosseur des œufs, et bien que ces œufs n'atteignent pas encore le poids modèle de 24 onces par douzaine, il y a progrès remarquable. La Sussex Légère, qui ne comptait qu'un parquet de dix oiseaux, vient deuxième

en production moyenne, avec 180·1 œufs par oiseau; les œufs de ce parquet pesaient plus de 24 onces par douzaine. Les Leghorns blanches, au nombre de 410, venaient troisièmes en production, ayant pondu 167·9 œufs par oiseau. Leurs œufs pesaient un peu moins que 24 onces par douzaine.

CONCOURS DE L'ÎLE DU PRINCE-ÉDOUARD

Les Plymouth Rock barrées l'emportaient haut la main dans ce concours sous le rapport de la production moyenne. Les 150 oiseaux représentant cette variété ont pondu en moyenne chacun 194·4 œufs pesant bien au-delà de 24 onces par douzaine. L'augmentation de production pour cette variété était de 35 œufs par oiseau. Les Leghorns blanches venaient deuxièmes en production moyenne. Il y avait, en ce qui concerne cette variété, une très grande amélioration dans la grosseur des œufs, par comparaison à l'année précédente.

CONCOURS DE LA NOUVELLE-ÉCOSSE

Les Leghorns blanches venaient premières au point de vue de la production moyenne, avec 181·5 œufs par oiseau; 90 oiseaux représentaient cette variété dans ce concours. Ls grosseur des œufs était de beaucoup inférieure au poids modèle de 24 onces par douzaine. Les Plymouth Rock barrées venaient deuxièmes en production avec 167·9 œufs par oiseau; leurs œufs pesaient en moyenne plus de 24 onces par douzaine.

CONCOURS DU SUD DE LA NOUVELLE-ÉCOSSE

Un parquet de Rouges de Rhode Island est venu premier dans ce concours au point de vue de la production moyenne, avec 172 œufs par oiseau mais les œufs des poules de ce parquet n'atteignaient pas, il s'en faut de beaucoup, le poids modèle. Les Plymouth Rock barrées venaient deuxièmes en production moyenne. Le nombre moyen d'œufs pondus par les 110 oiseaux de cette variété a été de 169·7; ces œufs pesaient un peu moins que le poids modèle. La seule variété qui ait pondu dans ce concours des œufs pesant en moyenne 24 onces par douzaine est la Leghorn blanche.

CONCOURS DU NOUVEAU-BRUNSWICK

De même que l'année précédente, les Plymouth Rock barrées remportent les honneurs dans ce concours. Représentées par quatre-vingt pour cent des oiseaux inscrits au concours, elles dépassent de beaucoup les autres variétés en production. Elles ont un avantage de 50·3 œufs par oiseau sur les Wyandottes blanches qui viennent deuxièmes. Toutes les trois variétés dans ce concours ont pondu des œufs pesant plus que le poids modèle.

CONCOURS DE QUÉBEC-EST

C'est un parquet de Rouges de Rhode Island qui occupe la première place ici en production, avec une moyenne de 202·6 œufs par oiseau. Cette variété a pondu des œufs dépassant largement le poids de 24 onces par douzaine. Les Plymouth Rock barrées venaient deuxièmes, avec une production moyenne de 189·7 œufs, mais qui pesaient moins que le poids modèle. Les Plymouth Rock blanches, représentées par un parquet, arrivaient troisièmes avec une production moyenne de 187·3 œufs chacun; les œufs de ces dernières étaient exceptionnellement gros.

CONCOURS DE QUÉBEC-OUEST

Les Plymouth Rock barrées venaient premières en production moyenne avec 184·7 œufs par oiseau et les œufs de ces poules pesaient bien plus de 24 onces. Les deuxièmes étaient les Wyandottes blanches dont le nombre moyen d'œufs pondus par oiseau était de 178·6; la grosseur de leurs œufs était bien supérieure à la moyenne de la race ou de la moyenne générale, car ils pesaient plus de 25 onces par douzaine. Toutes les quatre variétés représentées dans ce concours ont pondu des œufs qui pesaient plus de 24 onces par douzaine.

CONCOURS DE L'ONTARIO

Les Plymouth Rock barrées viennent en tête au point de vue de la production dans ce concours, avec 181·7 œufs chacune. Les Leghorns blanches viennent deuxièmes avec 176·2 œufs par oiseau. Les œufs pondus par ces deux variétés sont au-dessous du poids modèle. Pour ce qui est de la grosseur des œufs, l'espèce venant en tête a fait des progrès considérables sur l'année précédente.

CONCOURS DU MANITOBA

La production moyenne dans ce concours a été de 11·6 œufs plus forte que l'année précédente. Les Plymouth Rock barrées, dont le nombre d'oiseaux formait presque les deux tiers du total d'oiseaux entrés au concours, venaient en tête en production moyenne avec 194·9 œufs par oiseau; leurs œufs avaient la grosseur voulue. Les Leghorns blanches venaient deuxièmes avec 183·6 œufs chacune. Il y avait une augmentation très sensible dans le nombre d'œufs pondus mais l'augmentation dans la grosseur des œufs était encore plus marquée.

CONCOURS DE LA SASKATCHEWAN

Deux parquets de Rouges de Rhode Island viennent premiers en production avec 167·9 œufs par oiseau; le poids de ces œufs était de beaucoup supérieur au type modèle. Les Plymouth Rock barrées viennent deuxièmes en production moyenne avec 163·2 œufs pour 180 oiseaux; ces œufs pesaient 24 onces par douzaine. Il y a eu pendant l'année une légère amélioration dans la grosseur des œufs dans ce concours.

CONCOURS DE L'ALBERTA

Les Rouges de Rhode Island, représentées par trois parquets, avaient un avantage très marqué dans ce concours en ce qui concerne la production moyenne; chaque oiseau a pondu en moyenne 188·9 œufs, dont la grosseur dépassait largement le type modèle désiré. Les Leghorns blanches venaient deuxièmes, avec une production moyenne de 163·4 œufs et les Plymouth Rock barrées troisièmes, avec 159·7 œufs par oiseau. Ces deux variétés ont pondu des œufs pesant plus que le poids modèle.

CONCOURS DE LA COLOMBIE-BRITANNIQUE

La production moyenne a été bonne dans ce concours; la variété qui s'est montrée supérieure sous ce rapport a été la Wyandotte blanche. Les 20 oiseaux de cette variété ont pondu en moyenne 223·8 œufs, pesant plus de 24 onces par douzaine. Les Leghorns blanches l'emportaient de beaucoup au point de vue du nombre, car elles constituaient environ les trois quarts du nombre total d'oiseaux inscrits au concours. Elles venaient deuxièmes au point de vue de la production moyenne, avec 208·4 œufs par oiseau. Elles étaient supérieures également à toutes les autres variétés sous le rapport de la grosseur des œufs. Les Plymouth Rock barrées occupaient le troisième rang en production avec 190·1 œufs par oiseau; leurs œufs, cependant, pesaient moins de 24 onces par douzaine.

CONCOURS DE L'ÎLE DE VANCOUVER

Cinq parquets de Wyandottes Blanches possédaient un avantage marqué sur les autres variétés en fait de production, ayant pondu 213·2 œufs chacune; leurs œufs étaient de bonne grosseur. Les Leghorns blanches viennent en deuxième place avec une moyenne de 204·7 œufs par oiseau. Les Leghorns produisent des œufs d'une grosseur exceptionnelle. Cinq parquets de Rouges de Rhode Island ont pondu 195·6 œufs par oiseau; les œufs de cette variété étaient cette année les plus gros de tous dans ce concours.

RÉSUMÉ

Si l'on ne considère que ces variétés qui comptaient trois parquets ou plus dans un concours, nous constatons que les Plymouth Rock barrées viennent en tête en production moyenne dans neuf concours et deuxièmes dans deux autres. Les Leghorns blanches remportent les honneurs dans deux concours et occupent le deuxième rang dans neuf. Les Wyandottes blanches et les Rouges de Rhode Island sont premières au point de vue de la production moyenne dans un concours chacune. A en juger par ce résumé, c'est parmi les quatre variétés que nous venons de mentionner que se trouvent aisément les fortes pondeuses.

PARQUETS ET OISEAUX À FORTES PRODUCTIONS DANS LES CONCOURS DE 1928-29

La production moyenne pendant l'année du Concours 1928-29 a été à peu près la même que celle de l'année précédente. Il y a eu cependant quelque peu augmentation dans la grosseur des œufs, et les parquets et oiseaux lauréats ont obtenu beaucoup plus de points que ceux des concours de 1927-28. Nous ne présentons dans le tableau suivant que les œufs qui pesaient en moyenne 20 onces ou plus par douzaine, car les règlements touchant les œufs trop petits ont été strictement observés dans chacun des treize concours. Le classement pour tous les oiseaux est basé plutôt sur les points que sur le nombre d'œufs pondus.

Le parquet lauréat de l'année appartenait à Smith Bros., Surrey Centre, C.-B. C'étaient des Leghorns blanches; elles ont pondu 2,493 œufs et obtenu 2,893·6 points. Il n'y a eu ni mortalité ni remplacement dans ce parquet pendant l'année, et chaque oiseau du groupe, y compris les deux oiseaux de remplacement se sont qualifiés et ont été enregistrés. C'est la première fois, depuis l'institution de ces concours, que douze oiseaux ont été enregistrés dans un parquet. Cet exploit a été fait dans le concours de la Colombie-Britannique à Agassiz, C.-B.

Le deuxième parquet lauréat de cette année était entré au concours de l'Ile de Vancouver à Saanichton, I.V., et appartenait à la Dashwood Poultry Farm of Parksville, I.V., C.-B. Ces oiseaux étaient de la variété Leghorn blanche à crête simple et ils ont pondu 2,497 œufs et obtenu 2,793·3 points. Le troisième parquet lauréat pour l'année était composé de Wyandottes blanches et était la propriété de A. Cant, Appledale, C.-B. Ces oiseaux ont pondu 2,592 œufs et remporté 2,772·6 points. Le quatrième parquet appartenait à Mme J. W. Cookson, Tofield, Alberta. C'étaient également des Leghorns blanches qui avaient pondu 2,253 œufs et obtenu 2,731·7 points. Le troisième parquet, de même que le quatrième, étaient inscrits au concours de la Colombie-Britannique. Le cinquième parquet appartenait à T. E. Holme of Medora, Manitoba, et était entré au concours du Manitoba, à Brandon, Man. Ces oiseaux étaient des Plymouth Rock barrées; ils ont pondu 2,347 œufs et remporté 2,729·7 points.

Pendant l'année de concours de 1928-29 il y a eu quinze oiseaux qui ont pondu 300 œufs ou plus. L'un d'eux venait de l'Ontario, un du Manitoba, onze de la Colombie-Britannique, tandis que deux appartenaient à la Division des fermes expérimentales, un à Charlottetown, I.P.-E., l'autre à Brandon, Man. Sur les quinze oiseaux présentés ci-dessous, onze se sont qualifiés pour l'enregistrement; les quatre autres n'ont pu être acceptés parce que leurs œufs étaient trop petits.

L'oiseau lauréat pour l'année appartenait à Angus Urquhart, Greenfield, Ontario. Cet oiseau a pondu 313 œufs et obtenu 369·6 points. Le deuxième oiseau lauréat pour l'année appartenait à R. Mackenzie de Victoria, C.-B. Sa ponte a été de 305 œufs pour lesquels cet oiseau a obtenu 349·3 points. Le troisième oiseau était la propriété de Smith Bros. de Surrey Centre, C.-B. Il a produit 303 œufs et obtenu 346·9 points. Le quatrième prix a été décerné

à un oiseau appartenant à C. Cant, de Appledale, C.-B. Il a pondu 306 œufs et remporté 346·1 points. Le cinquième prix a été accordé à un oiseau dont le propriétaire était Dan Russell, New Westminster, C.-B. Cet oiseau a pondu 309 œufs et obtenu 339·4 points.

L'oiseau lauréat était une Plymouth Rock barrée; le deuxième et le troisième étaient des Leghorns blanches, le quatrième une Wyandotte blanche et le cinquième une Rouge du Rhode Island à crête simple. Quatre variétés sont représentées dans les cinq premiers oiseaux primés et la différence dans le nombre d'œufs pondus par le premier et le dernier de ces cinq oiseaux n'a été que de dix. Cela montre que ce n'est pas tant la race qui compte que l'espèce ou la lignée de la race et l'individu dans la lignée.

OISEAUX AYANT PONDU TROIS CENTS ŒUFS AUX CONCOURS DE 1928-29

Eleveurs et adresse	Race	Numéro de la plaque au concours	Total		Poids par douzaine
			Œufs	Points	
					onces
A. Urquhart, Greenfield, Ont.	B.P.R.	C.L.C.—J136	313	369·9	26
Station expérimentale, Charlottetown, I.P.-E.	B.P.R.	P.E.I.L.C.—K152	308	306·2	24
T. E. Holme, Medora, Man.	B.P.R.	M.L.C.—J33	306	333·8	25
F. W. Appleby, Mission, C.-B.	W. L.	B.C.L.C.—I19	301	311·4	24
J. C. Diederichs, Burquitlam, C.-B.	W.L.	*B.C.L.C.—I95	309	279·4	23
W. H. Fairweather, Hammond, C.-B.	W.L.	B.C.L.C.—I127	303	323·5	24
W. H. Fairweather, Hammond, C.-B.	W.L.	*B.C.L.C.—I130	316	280·9	22
M. S. Schofield, New Westminster, C.-B.	W.L.	*B.C.L.C.—I296	312	250·4	22
Smith Bros., Surrey Centre, C.-B.	W.L.	B.C.L.C.—I311	303	346·9	25
J. W. Spence, Central Park, C.-B.	W.L.	B.C.L.C.—I330	305	316·8	24
A Cant, Appledale, C.-B.	W.W.	B.C.L.C.—I372	306	346·1	25
A. Cant, Appledale, C.-B	W.W.	*B.C.L.C.—I373	305	285·2	23
Dan Russell, New Westminster, C.-B.	R.I.R.	B.C.L.C.—I412	309	339·4	25
Ferme Expérimentale, Brandon, Man	B.P.R.	B.C.L.C.—I464	306	335·2	24
R. Mackenzie, Victoria, C.-B.	W.L.	V.I.L.C.—F153	305	349·3	25

* L'enregistrement a été refusé parce que les œufs étaient trop petits.

PRIX

Des rubans, portant une impression appropriée, ont été présentés aux concurrents heureux. La liste suivante donne les noms des lauréats, la raison du classement, le classement, le nom et l'adresse des éleveurs, et la race représentée.

Lauréats aux concours de 1928-29

CONCOURS CANADIEN

PRODUCTION PAR GROUPE

Rang	Groupe	Propriétaire et adresse	Race	Total	
				Œufs	Points
1	13	A. Urquhart, Greenfield, Ont.	B.P.R.	2,607·7	2,204
2	51	Tom Barron, Catforth, Preston, Angleterre	W.L.	2,515·0	2,238
3	22	Mrs. W. J. Thompson, Birch Hills, Sask.	B.P.R.	2,398·4	2,362
4	52	Alex McLean, Gananoque, Ont.	W.L.	2,321·4	2,156
5	67	Grove Poultry Farm, Oakville, Ont.	W.L.	2,255·3	2,002
6	15	R. B. Millard, Port Dover, Ont.	B.P.R.	2,196·3	2,108
7	24	University of B.C., Vancouver, C.-B.	B.P.R.	2,194·7	2,100
8	26	W. H. Fisher, Ayton, Ont.	W.W.	2,161·3	1,945
9	71	W. S. Hannah & Son, R.R. No. 10, Grand Rapids, Mich., E.-U.A.	W.L.	2,137·6	2,076
10	47	J. C. Quanbury, Port Dover, Ont.	W.L.	2,127·4	1,784

PRODUCTION PAR OISEAU

Rang	Oiseau	Propriétaire et adresse	Race	Total	
				Œufs	Points
1	C.L.C.—J136	A. Urquhart, Greenfield, Ont	B.P.R.	369·9	313
2	C.L.C.—J209	Brae Crest Farm, Brighton, Ont.	B.P.R.	303·2	262
3	C.L.C.—J133	A. Urquhart, Greenfield, Ont.	B.P.R.	303·1	237
4	C.L.C.—J271	A. Alker, Meaford, Ont.	W.W.	303·0	243
5	C.L.C.—J71	Ontario Agricult. College, Guelph, Ont.	B.P.R.	299·6	237
6	C.L.C.—J511	Tom Barron, Catforth, Preston, Angleterre	W.L.	298·2	269
7	C.L.C.—J270	W. H. Fisher, Ayton, Ont.	W.W.	294·6	247
8	C.L.C.—J512	Tom Barron, Catforth, Preston, Angleterre	W.L.	288·4	282
9	C.L.C.—J601	Inverlynn, P. F., Whitby, Ont.	W.L.	288·3	255
10	C.L.C.—J521	A. McLean, Gananoque, Ont.	W.L.	283·2	252

CONCOURS CANADIEN—*Fin*

NOMBRE D'OISEAUX ENREGISTRÉS

Rang	Groupe	Propriétaire et adresse	Race	Total
1	13	A. Urquhart, Greenfield, Ont.	B.P.R.	7
2	51	Tom Barron, Catforth, Preston, Angleterre	W.L	7
3	22	Mrs. W. J. Thompson, Birch Hills, Sask.	B.P.R.	7
4	52	Alex. McLean, Gananoque, Ont.	W.L.	6
5	26	W. H Fisher, Ayton, Ont.	W.W.	5
6	59	J. H. Mufford & Son, Milner, C.-B.	W.L.	5

CONCOURS DE L'ÎLE DU PRINCE-ÉDOUARD

PRODUCTION PAR GROUPE

Rang	Groupe	Propriétaire et adresse	Race	Total	
				Œufs	Points
1	19	S. R. Pendleton, Kensington, I.P.-E.	B.P.R.	2,532·6	2,253
2	20	J. H. MacPhail, New Haven, I.-P.E.	B.P.R.	2,520·7	2,297
3	18	George Boswall, Frenchfort, I.P.-E.	B.P.R.	2,299·5	2,204

PRODUCTION PAR OISEAU

Rang	Oiseau	Propriétaire et adresse	Race	Total	
				Œufs	Points
1	P.E.I.L C.—K196	S. R. Pendleton, Kensington, I.P.-E.	B.P.R.	325	288
2	P.E.I.L.C.—K187	George Boswall, Frenchfort, I.P.-E.	B.P.R.	301	270
3	P.E.I.L.C.—K206	Mrs. J. H. MacPhail, New Haven, I.-P.E.	B.P.R.	298·8	258

NOMBRE D'OISEAUX ENREGISTRÉS

Rang	Groupe	Propriétaire et adresse	Race	Total
1	20	Mrs. J. H. McPhail, New Haven, I.P.-E.	B.P.R.	9
2	19	S. R. Pendleton, Kensington, I.-P.E.	B.P.R.	8
3	18	George Boswall, Frenchfort, I.P.-E.	B.P.R.	7

CONCOURS DE LA NOUVELLE-ÉCOSSE

PRODUCTION PAR GROUPE

Rang	Groupe	Propriétaire et adresse	Race	Total	
				Œufs	Points
1	1	C. D. Calder, Cowansville, P.Q.	W.L.	2,237·0	2,113
2	22	W. H. C. Chambre, Cody, N.-B.	W.L.	2,117·9	1,996
3	16	L. B. Johnston, Nashwaaksis, N.-B.	B.P.R.	2,053·0	2,002

PRODUCTION PAR OISEAU

Rang	Oiseau	Propriétaire et adresse	Race	Total	
				Œufs	Points
1	N.S.L.C.—J163	L. B. Johnston, Nashwaaksis, N.-B.	B.P.R.	317·3	272
2	N.S.L.C.—J229	W. H. C. Chambre, Cody's, N.-B.	W.L.	286·2	231
3	N.S.L.C.—J31	Dunning's Poultry Farm, Navan, Ont.	W.L.	278·3	256

NOMBRE D'OISEAUX ENREGISTRÉS

Rang	Groupe	Propriétaire et adresse	Race	Total
1	1	C. D. Calder, Cowansville, P.Q.	W.L.	6
2	12	B. Robichaud, St. Charles, Kent Co., N.-B.	B.P.R.	4
3	16	L. B. Johnston, Nashwaaksis, N.-B.	B.P.R.	5

CONCOURS DU SUD DE LA NOUVELLE-ÉCOSSE

PRODUCTION PAR GROUPE

Rang	Groupe	Propriétaire et adresse	Race	Total	
				Œufs	Points
1	8	J. Fairservice, Blyth, Ont.	B.P.R	2.076·4	1,961
2	7	Hillside Orchard Farm, Canning, N.-É.	W.L.	1,932·6	1.928
3	5	Stewiacke Poultry Farm, Stewiacke, N.-É.	W.L.	1,916·7	1,736

PRODUCTION PAR OISEAU

Rang	Oiseau	Propriétaire et adresse	Race	Total	
				Œufs	Points
1	N.S.S.L.C.—E89	J. Fairservice, Blyth, Ont.	B.P.R.	273·0	242
2	N.S.S.L.C.—E166	Stewiacke Poultry Farm, Stewiacke, N.-É.	W.L.	271·8	229
3	N.S.S.L.C.—E78	Hillside Orchard Farm, Canning, N.-É.	W.L.	265·7	231

NOMBRE D'OISEAUX ENREGISTRÉS

Rang	Groupe	Propriétaire et adresse	Race	Total
1	7	Hillside Orchard Farm, Canning, N.-É.	W.L.	4
2	5	Stewiacke P. Farm, Stewiacke, N.-É.	W.L.	3
3	8	J. Fairservice, Blyth, Ont.	B.P.R.	3

CONCOURS DU NOUVEAU-BRUNSWICK

PRODUCTION PAR GROUPE

Rang	Groupe	Propriétaire et adresse	Race	Total	
				Œufs	Points
1	10	A. T. Reed, Rollingdam Char. Co., N.-B.	B.P.R.	2,558·5	2,326
2	3	Wm. A. Sansom, Durham Bridge, York Co., N.-B.	B.P.R.	2,347·7	2,239
3	11	John Woods, Bloomfield Station, Kings Co., N..B.	B.P.R.	2,317·0	2,240

PRODUCTION PAR OISEAU

Rang	Oiseau	Propriétaire et adresse	Race	Total	
				Œufs	Points
1	N.B.L.C.—I40	Wm. A. Sansom, Durham Bridge, York Co., N.-B.	B.P.R.	345·2	293
2	N.B.L.C.—I101	A. T. Reed, Rollingdam, Char. Co., N.-B.	B.P.R.	314·6	260
3	N.B.L.C.—I110	A. T. Reed, Rollingdam, Char. Co., N.-B.	B.P.R.	301·1	260

NOMBRE D'OISEAUX ENREGISTRÉS

Rang	Groupe	Propriétaire et adresse	Race	Total
1	3	Wm. A. Sansom, Durham Bridge, York Co., N.-B.	B.P.R.	8
2	10	A. T. Reed, Rollingdam, Char. Co., N.-B.	B.P.R.	7
3	11	John Woods, Bloomfield Station, Kings Co., N.-B.	B.P.R.	6

CONCOURS DE QUÉBEC-EST

PRODUCTION PAR GROUPE

Rang	Groupe	Propriétaire et adresse	Race	Total	
				Œufs	Points
1	9	Raoul Corriveau, Montmagny, Qué.	B.P.R.	2,264·5	2,119
2	18	William Strong, Canboro, Ont.	W.P.R.	2,159·6	1,873
3	5	R. A. Robertson, Brigham, Qué.	W.L.	2,094·1	2,103

CONCOURS DE QUÉBEC-EST—Fin

PRODUCTION PAR OISEAU

Rang	Oiseau	Propriétaire et adresse	Race	Total	
				Œufs	Points
1.....	Q.E.L.C.—J149.....	Alphée Poirier, Bonaventure E. Qué.....	B.P.R.....	311·6	244
2.....	Q.E.L.C.—J77.....	Arthur Boulanger, Montmagny, Qué.....	B.P.R.....	281·1	260
3.....	Q.E.L.C.—J116.....	Laurel P. Farm, Rougemont Sta., Qué.....	B.P.R.....	280·0	225

NOMBRE D'OISEAUX ENREGISTRÉS

Rang	Groupe	Propriétaire et adresse	Race	Total
1.....	9	Raoul Corriveau, Montmagny, Qué.....	B.P.R....	7
2.....	19	Antoine DeRoy, Princeville, Qué.....	R.I.R....	6
3.....	12	J. W. Letendre, Ste-Anne de Sorel, Qué.....	B.P.R....	5

CONCOURS DE QUÉBEC-OUEST

PRODUCTION PAR GROUPE

Rang	Groupe	Propriétaire et adresse	Race	Total	
				Œufs	Points
1.....	14	W. A. Carr, Ste-Agathe des Monts, Qué.....	B.P.R.....	2,276·7	1,946
2.....	10	W. M. Parsons, Barnston, P.Q.....	W.L.....	2,193·8	1,959
3.....	3	John E. Burnet, Cowansville, P.Q.....	W.L.....	2,176·2	1,985

PRODUCTION PAR OISEAU

Rang	Oiseau	Propriétaire et adresse	Race	Total	
				Œufs	Points
1.....	Q.W.L.C.—J207.....	Bond Little, R.R. 1, North Hatley, P.Q.....	W.W.....	319·0	250
2.....	Q.W.L.C.—J197.....	Miss R. G. Knight, Beebe, P.Q.....	W.W.....	235·2	221
3.....	Q.W.L.C.—J35.....	John E. Burnet, Cowansville, P.Q.....	W.L.....	284·7	220

NOMBRE D'OISEAUX ENREGISTRÉS

Rang	Groupe	Propriétaire et adresse	Race	Total
1.....	14	W. A. Carr, Ste-Agathe des Monts, P.Q.....	B.P.R....	7
2.....	17	Mrs. Alex MacKay, Tomifobia, P.Q.....	B.P.R....	7
3.....	3	John E. Burnet, Cowansville, P.Q.....	W.L.....	6

CONCOURS DE L'ONTARIO

PRODUCTION PAR GROUPE

Rang	Groupe	Propriétaire et adresse	Race	Total	
				Œufs	Points
1.....	29	J. C. Quanbury, Port Dover, Ont.....	W.L.....	2,359·4	2,161
2.....	39	Reliable P. Farm, Bowmanville, Ont.....	W.L.....	2,175·4	2,230
3.....	40	J. H. Jackson, Port Dover, Ont.....	W.L.....	2,156·4	1,997
4.....	9	W. H. Colton, Colborne, Ont.....	B.P.R.....	2,145·9	2,083
5.....	6	J. H. Thompson, Port Dover, Ont.....	B.P.R.....	2,135·4	1,993
6.....	8	Sundale Farm, Puslinch, Ont.....	B.P.R.....	2,126·1	2,127

PRODUCTION PAR OISEAU

Rang	Oiseau	Propriétaire et adresse	Race	Total	
				Œufs	Points
1.....	O.L.C.—1296.....	J. C. Quanbury, Port Dover, Ont.....	W.L.....	323·9	256
2.....	O.L.C.— 194.....	W. H. Colton, Colborne, Ont.....	B.P.R.....	309·2	276
3.....	O.L.C.—1471.....	Nor. Spec. Farm, Fort Williams, Ont.....	W.L.....	295·8	248
4.....	O.L.C.—1381.....	Sunshine P. Yards, Russell, Ont.....	W.L.....	295·8	271
5.....	O.L.C.—1120.....	G. A. Robertson, St. Catharines, Ont.....	B.P.R.....	294·8	265
6.....	O.L.C.—1490.....	Ottawa East P. Yards, Ottawa, Ont.....	W.L.....	286·1	235

CONCOURS DE L'ONTARIO—Fin

NOMBRE D'OISEAUX ENREGISTRÉS

Rang	Groupe	Propriétaire et adresse	Race	Total
1	59	Wm. Vanderbent, Richmond Hill, Ont	W.L.	6
2	9	W. H. Colton. Colburn, Ont	B.P.R.	5
3	48	Ottawa East P. Yards, Ottawa, Ont	W.L.	5
4	2	F. Teasdale, Concord. Ont	B.P.R.	5

CONCOURS DU MANITOBA

PRODUCTION PAR GROUPE

Rang	Groupe	Propriétaire et adresse	Race	Total	
				Œufs	Points
1	3	T. E. Holme, Medora, Man	B.P.R.	2,725·8	2,344
2	2	J. G. Scott, Minto, Man	B.P.R.	2,622·7	2,277
3	12	W. Blair. Ochre River. Man	B.P.R.	2,447·7	2,137
4	13	Mrs. J. A. McLardy, Miami, Man	B.P.R.	2,393·2	2,027

PRODUCTION PAR OISEAU

Rang	Oiseau	Propriétaire et adresse	Race	Total	
				Œufs	Points
1	M.L.C.—J35	T. E. Holme, Medora, Man	B.P.R.	372·2	299
2	M.L.C.—J33	T. E. Holme, Medora, Man	B.P.R.	333·8	306
3	M.L.C.—J34	T. E. Holme, Medora, Man	B.P.R.	331·6	285
4	M.L.C.—J27	J. G. Scott, Minto, Man	B.P.R.	328·7	273

NOMBRE D'OISEAUX ENREGISTRÉS

Rang	Groupe	Propriétaire et adresse	Race	Total
1	2	J. G. Scott, Minto, Man	B.P.R.	9
2	3	T. E. Holme, Medora, Man	B.P.R.	8
3	10	R. F. Russell, Morris, Man	B.P.R.	7

CONCOURS DE LA SASKATCHEWAN

PRODUCTION PAR GROUPE

Rang	Groupe	Propriétaire et adresse	Race	Total	
				Œufs	Points
1	28	Hillcrest Poultry Farm, Salmon Arm, C.-B.	R.I.R.	2,367·0	1,974
2	10	Mrs. W. J. Thompson, Birch Hills, Sask.	B.P.R.	2,089·6	2,041
3	1	Miss H. M. Purdy, Aspenbridge Farm, Balcarres, Sask.	B.P.R.	2,009·2	1,953
4	40	C. Headey, Oaks Poultry Farm, R.R. No. 3, Coverdale, C.-B.	W.L.	2,007·1	1,797

PRODUCTION PAR OISEAU

Rang	Oiseau	Propriétaire et adresse	Race	Total	
				Œufs	Points
1	S.L.C.—J288	Hillcrest Poultry Farm, Salmon Arm, C.-B.	R.I.R.	287·0	222
2	S.L.C.—J3510	Bolivar Leghorn Farm, Cloverdale, C. B.	W.L.	283·1	274
3	S.L.C.—J285	Hillcrest Poultry Farm, Salmon Arm, C.-B.	R.I.R.	276·0	223
4	S.L.C.—J272	W. S. McAlpine, Creston, C.-B.	R.I.R.	273·0	213

NOMBRE D'OISEAUX ENREGISTRÉS

Rang	Groupe	Propriétaire et adresse	Race	Total
1	10	Mrs. W. J. Thompson, Birch Hills, Sask.	B.R.P.	6
2	18	R. V. Wilcox, Salmon Arm, C.-B.	B.P.R.	6
3	28	Hillcrest Poultry Farm, Salmon Arm, C.-B.	R.I.R.	5
4	1	Miss H. M. Purdy, Aspenbridge Farm, Balcarres, Sask.	B.P.R.	5

CONCOURS DE L'ALBERTA

PRODUCTION PAR GROUPE

Rang	Groupe	Propriétaire et adresse	Race	Total	
				Œufs	Points
1.....	14	Fred Garrick, Coalhurst, Alta.....	R.I.R.....	2,316·8	2,043
2.....	5	E. Brewitt, Michichi, Alta.....	B.P.R.....	2,259·5	2,027
3.....	13	Mrs. J. W. Cooper, Rainier, Alta.....	R.I.R.....	2,055·5	1,745
4.....	29	Calgary Poultry Farm, cor. 14th Ave. and 27th St., Calgary, Alta.....	W.L.....	1,999·4	2,023

PRODUCTION PAR OISEAU

Rang	Oiseau	Propriétaire et adresse	Race	Total	
				Œufs	Points
1.....	A.L.C.—J147.....	Fred Garrick, Coalhurst, Alta.....	R.I.R.....	292·9	246
2.....	A.L.C.—J299.....	Calgary Poultry Farm, Calgary, Alta.....	W.L.....	287·5	281
3.....	A.L.C.—J55.....	E. Brewitt, Michichi, Alta.....	B.P.R.....	286·0	231
4.....	A.L.C.—J1410.....	F. Garrick, Coalhurst, Alta.....	R.I.R.....	282·7	233

NOMBRE D'OISEAUX ENREGISTRÉS

Rang	Groupe	Propriétaire et adresse	Race	Total
1.....	5	E. Brewitt, Michichi, Alta.....	B.P.R.....	7
2.....	14	Fred Garrick, Coalhurst, Alta.....	R.I.R.....	6
3.....	29	Calgary Poultry Farm, Calgary, Alta.....	W.L.....	3

CONCOURS DE LA COLOMBIE-BRITANNIQUE

PRODUCTION PAR GROUPE

Rang	Groupe	Propriétaire et adresse	Race	Total	
				Œufs	Points
1.....	31	Smith Bros., Surrey Centre, C.-B.....	W.L.....	2,893·6	2,493
2.....	37	A. Cant, Appledale, C.-B.....	W.W.....	2,772·6	2,592
3.....	7	Mrs. W. J. Cookson, Tofield, Alta.....	W.L.....	2,731·7	2,253
4.....	30	Shannon Bros., Cloverdale, C.-B.....	W.L.....	2,608·4	2,388
5.....	1	F. W. Appleby, Mission, C.-B.....	W.L.....	2,580·5	2,298
6.....	33	Geo. Ward, 3848 Willingdon Ave., New Westminster, C.-B.....	W.L.....	2,543·0	2,317

PRODUCTION PAR OISEAU

Rang	Oiseau	Propriétaire et adresse	Race	Total	
				Œufs	Points
1.....	B.C.L.C.—I311.....	Smith Bros., Surrey Centre, C.-B.....	W.L.....	346·9	303
2.....	B.C.L.C.—I372.....	A. Cant, Appledale, C.-B.....	W.W.....	346·1	306
3.....	B.C.L.C.—I212.....	C. W. Lawson, Port Kells, C.-B.....	W.L.....	345·9	270
4.....	B.C.L.C.—I412.....	D. Russell, 1806 Gray Ave., Jubilee, C.-B.....	R.I.R.....	339·4	309
5.....	B.C.L.C.—I202.....	Kennedy Bros., New Westminster, C.-B.....	W.L.....	338·8	280
6.....	B.C.L.C.—I452.....	Jas. Lambie, County Line, C.-B.....	B.P.R.....	327·0	258

NOMBRE D'OISEAUX ENREGISTRÉS

Rang	Groupe	Propriétaire et adresse	Race	Total
1.....	31	Smith Bros., Surrey Centre, C. B.....	W.L.....	10
2.....	30	Shannon Bros., Cloverdale, C.-B.....	W.L.....	8
3.....	1	F. W. Appleby, Mission, C.-B.....	W.L.....	8
4.....	33	Geo. Ward, 3848 Willingdon Ave., New Westminster, C.-B.....	W.L.....	8

CONCOURS DE L'ÎLE DE VANCOUVER

PRODUCTION PAR GROUPE

Rang	Groupe	Propriétaire et adresse	Race	Total	
				Œufs	Points
1	17	Dashwood P. Ranch, Parksville, R.R. No. 1, C.-B.	W.L.	2,793·3	2,497
2	20	Westwood Poultry Farm, Duncan, C.-B.	W.L.	2,709.3	2,312
3	33	R. B. Jeffry, Langford, C.-B.	W.W.	2,662·3	2,355
4	4	T. Barclay, R.R. I, Victoria, C.-B.	W.L.	2,642·7	2,416
5	25	J. Burgess, Qualicum Beach, C.-B.	R.I.R.	2,525·9	2,221
6	13	T. H. Hayward, Langford, C.-B.	W.L.	2,489·2	2,351

PRODUCTION PAR OISEAU

Rang	Oiseau	Propriétaire et adresse	Race	Total	
				Œufs	Points
1	V.I.L.C.—F153	R. Mackenzie, 3159 Jackson St., Victoria, C.-B.	W.L.	349·3	305
2	V.I.L.C.—F275	Capt. O. G. Hunt, R.R. 4, Victoria, C.-B.	R.I.R.	343·7	266
3	V.I.L.C.—F251	J. Burgess, Qualicum Beach, C. B.	R.I.R.	333·6	283
4	V.I.L.C.—F208	Westwood Poultry Farm, Duncan, C.-B.	W.L.	332·8	280
5	V.I.L.C.—F165	N. E. Plaxton, R.R. 3, Victoria, C.-B.	W.L.	331·2	296
6	V.I.L.C.—F46	T. Barclay, R.R. 1, Victoria, C.-B.	W.L.	327·6	297

NOMBRE D'OISEAUX ENREGISTRÉS

Rang	Groupe	Propriétaire et adresse	Race	Total
1	17	Dashwood P. Ranch, R.R. 1, Parksville, C.-B.	W.L.	9
2	4	T. Barclay, R.R. 1, Victoria, C.-B.	W.L.	9
3	20	Westwood Poultry Farm, Duncan, C.-B.	W.L.	8
4	19	R. W. Tull, Duncan, C.-B.	W.L.	8

POULES ENREGISTRÉES, 1928-29

DISTRIBUTION PAR PROVINCES

Concours	Total	Î.P.-E.	N.-E.	N.-B.	Qué.	Ont.	Man.	Sask	Alta.	C.B.	Angleterre	É.-U.
Canadien	152				13	96		9		20	9	5
Ile du Prince-Edouard	81	70		11								
Nouvelle-Ecosse	40		13	18	6	3						
Sud Nouvelle-Ecosse	30		23			7						
Nouveau-Brunswick	74			74								
Québec-Est	69			3	55	11						
Québec-Ouest	54				52	2						
Ontario	131					131						
Manitoba	100						95	4	1			
Saskatchewan	65					2		37	1	25		
Alberta	46						1		41	4		
Colombie-Britannique	243					3	5		9	226		
Ile de Vancouver	177									177		
Totaux	1,262	70	36	106	126	255	101	50	52	452	9	5

NOTE.—Les oiseaux entrés dans ces concours comme remplaçants et qui se sont qualifiés pour l'enregistrement sont compris dans le tableau qui précède.

ŒUFS TROP PETITS

La question des œufs qui n'ont pas la grosseur voulue exige de plus en plus l'attention de l'aviculteur. Ce défaut n'est pas transmis par les sujets reproducteurs de haute qualité et les acheteurs insistent aujourd'hui pour que les sujets qu'ils achètent n'aient pas ce caractère indésirable, du moins dans leur ascendance.

Les concours de ponte et l'enregistrement des volailles au Canada ont beaucoup contribué à faire connaître la situation aux aviculteurs en général, et les éleveurs qui s'intéressent à ce travail ont répondu à ces efforts d'une façon très encourageante. Le nombre d'éleveurs dont l'attention s'éveille augmente tous les ans et l'on déploie de plus en plus des efforts pour améliorer les troupeaux de reproduction et faire disparaître le danger des petits œufs.

Le système de pointage qui a été établi dans le concours de 1925-26 et qui a toujours fonctionné depuis, prescrit que tous les œufs pesant moins de 20 onces par douzaine seront rejetés. Nous avons pris note de tous les œufs trop petits au concours de 1928-29 et nous présentons ici les résultats:

NOMBRE D'ŒUFS PESANT MOINS DE 20 ONCES PAR DOUZAINE, 1928-29. TOUS LES CONCOURS

Concours	Nombre de poules	Période (4 semaines)													Totaux		
		1	2	3	4	5	6	7	8	9	10	11	12	13	Œufs rejetés	Œufs comptés	Pour cent rejeté
Canadien	790	710	198	27	5	3	5	46	30	46	75	50	16	2	1,213	134,788	0·8
Ile du P.-Edouard	200	208	79	17	6	2	1	3	15	3	2	1	....	....	337	37,392	0·8
Nouvelle-Ecosse	220	248	114	16	8	2	4	42	40	35	28	4	11	....	588	37,535	1·5
Nouvelle-Ecosse—Sud	200	395	205	1 1	129	123	173	189	130	136	101	44	23	2	1,781	30,274	5·5
Nouv.-Brunswick	200	247	39	20	14	8	4	5	12	17	22	16	3	....	407	36,630	1·0
Québec-Est	200	74	....	....	....	....	....	....	....	....	....	....	....	....	74	37,599	0·1
Québec-Ouest	200	81	4	....	....	....	....	4	5	5	3	1	....	....	103	33,604	0·3
Ontario	600	703	185	37	14	3	2	16	10	22	37	35	12	....	976	103,969	0·9
Manitoba	270	101	37	12	23	24	16	12	11	18	11	7	1	1	274	51,165	0·5
Saskatchewan	400	186	33	5	....	2	1	2	....	....	....	....	....	....	229	63,627	0·3
Alberta	290	471	160	62	24	30	18	8	10	9	19	4	1	....	817	45,416	1·7
Colombie-Britan.	450	413	126	51	21	21	20	9	2	1	2	3	5	....	862	93,496	0·7
Ile de Vancouver	340	192	18	12	15	12	9	4	6	8	7	....	2	....	288	68,749	0·4
Totaux	4,370	4,035	1,198	390	259	230	253	340	272	300	307	165	74	5	7,769	774,244	1·0

Le nombre total d'œufs rejetés pendant l'année de concours de 1928-29 a été de un tiers moins élevé que celui de l'année précédente. Le trait le plus saillant de ce travail, c'est que le nombre d'œufs trop petits notés pendant chaque période de quatre semaines a été moins élevé que pendant les périodes correspondantes pendant l'année de concours de 1927-28. Ce fait est plus prononcé pendant la dernière moitié de l'année que pendant l'hiver et le commencement du printemps.

C'est dans le concours du sud de la Nouvelle-Ecosse que le nombre d'œufs trop petits a été le plus considérable, tandis que c'est dans le concours de Québec-Est qu'il a été le plus faible, savoir 0·1 pour cent.

Sauf trois exceptions, il a été pondu plus d'œufs trop petits pendant les quatre premières semaines que pendant tout le reste de l'année de concours.

Suit un résumé des chiffres de quatre ans concernant les œufs trop petits pondus dans les Concours de ponte.

RÉSUMÉ DES ŒUFS TROP PETITS PONDUS (4 ANS)

Année	Nombre d'oiseaux	Périodes (4 semaines)													Totaux		
		1	2	3	4	5	6	7	8	9	10	11	12	13	Œufs rejetés	Œufs comptés	Pour-cent rejeté
1925-26	4,220	5,775	2,084	801	465	414	522	674	650	424	453	311	214	54	12,849	757,528	1·6
1926-27	4,210	4,669	1,896	644	414	582	800	760	703	736	688	830	292	100	12,916	726,603	1·7
1927-28	4,230	5,011	1,513	577	337	352	424	567	530	563	546	566	199	73	11,229	741,964	1·5
1928-29	4,370	4,035	1,198	390	259	230	253	340	270	300	307	165	74	5	7,769	774,244	1·0
Totaux	17,030	19,490	6,691	2,422	1,[illegible]75	1,578	1,999	2,341	2,253	2,023	1,994	1,872	779	232	44,763	3,000,341	.....
Moyenne	4257·52	4,872·5	1,672.7	605·5	36[illegible]·7	394·5	499·7	585·2	563·2	505·7	498·5	468·0	194·7	5·8	11,190·7	750,085·2	1·4

Le tableau précédent présente les chiffres notés pendant quatre ans dans les treize concours conduits au Canada. Il indique le nombre d'oiseaux entrés chaque année dans les concours et le nombre d'œufs pondus pendant chaque période de quatre semaines. Chaque concours a commencé au 1er novembre.

Ce tableau révèle trois faits remarquables: premièrement, le nombre considérable d'œufs petits pondus pendant les première et deuxième périodes, par comparaison aux périodes correspondantes à la fin de l'année de concours;

deuxièmement, la diminution graduelle dans le nombre de petits œufs pondus pendant l'année de 1928-29, par comparaison aux autres années; et troisièmement, l'augmentation dans le nombre d'œufs trop petits pondus pendant la période occupant le milieu de l'année du concours par comparaison au nombre de petits œufs pondus pendant les quatrième et cinquième périodes de quatre semaines.

Il n'est que juste de s'attendre à ce que le nombre d'œufs trop petits soit plus considérable pendant la première période que pendant toute autre période, étant donné que c'est le commencement de l'année de ponte. Sans doute, la deuxième période souffre pour la même raison, car beaucoup de poulettes ne commencent à pondre que cinq ou six semaines après l'ouverture du concours.

Mais la leçon la plus importante de beaucoup qui se dégage de ce tableau c'est la très forte diminution qui a été notée dans le nombre d'œufs trop petits pondus pendant l'année de 1928-29, par comparaison aux chiffres pour les trois années précédentes. Non seulement le total d'œufs rejetés a été plus faible, mais il y a eu, pendant chaque période de quatre semaines, pendant l'année, un nombre d'œufs trop petits plus faible que pendant la période correspondante de l'une ou l'autre des trois années précédentes. Les chiffres du tableau indiquent également que la forte ponte et les petits œufs ne vont nullement ensemble, car la plus forte ponte a eu lieu en 1928-29 alors que le nombre d'œufs trop petits a été plus faible qu'en aucune des autres années. De même, la proportion la plus forte d'œufs trop petits a été enregistrée en 1926-27 quand la ponte a été la plus faible.

La troisième constatation présentée au tableau qui précède—l'augmentation dans le nombre d'œufs trop petits vers le milieu de l'année de concours —est régulière dans toutes les quatre années et se manifeste environ à la même date chaque année. Elle vient directement après le plus fort de la ponte. Peut-être de nouvelles recherches dans cette voie révéleront le fait que des changements dans les conditions de la température, telles que la chaleur excessive, peuvent être responsables. La mue peut aussi être un facteur. Le problème des œufs trop petits mérite d'être étudié à fond.

OISEAUX ENREGISTRÉS ET OISEAUX REJETÉS, 1928-29

Nombre d'oiseaux qui se sont qualifiés pour l'enregistrement, nombre rejeté et nombre d'oiseaux enregistrés ayant pondu des œufs pesant moins de 20 onces par douzaine pendant l'année de concours de 1928-29.

Concours	Nombre total d'oiseaux au concours	Nombre total d'oiseaux pondant 200 œufs et plus	Nombre total d'oiseaux enregistrés	Nombre total d'oiseaux disqualifiés pour petits œufs	Nombre total d'oiseaux rejetés pour d'autres raisons	Nombre total d'oiseaux enregistrés ne pondant pas d'œufs pesant moins de 20 onces par douz.	Nombre total d'oiseaux enregistrés pondant un œuf ou plus pesant moins de 20 onces par douz.	Nombre total d'oiseaux enregistrés pondant des œufs pesant moins de 20 onces par douz. après les 4 premières semaines
Canadien	790	248	146	94	8	114	32	3
Ile du Prince-Edouard	200	86	77	9	0	55	22	2
Nouvelle-Ecosse	220	62	37	24	1	24	13	4
Sud Nouvelle-Ecosse	200	53	30	21	2	17	13	4
Nouveau-Brunswick	200	94	69	25	0	40	29	4
Québec-est	200	109	69	40	0	60	9	.....
Québec-ouest	200	64	54	10	0	42	12	1
Ontario	600	203	126	75	2	90	36	2
Manitoba	270	124	94	25	5	73	21	6
Saskatchewan	400	79	61	17	1	58	3	.....
Alberta	290	61	46	14	1	29	17	2
Colombie-Britannique	460	284	227	39	18	170	57	10
Ile de Vancouver	340	199	166	27	6	129	37	9
Totaux	4,370	1,666	1,202	420	44	901	301	47

NOTE.—Les oiseaux qui ont fini l'année du concours comme remplaçants ne sont pas compris dans ces totaux.

Le tableau ci-dessus indique le nombre d'oiseaux ayant pondu au moins 200 œufs pendant l'année et la répartition de ces oiseaux suivant les conditions de l'enregistrement. Le travail de 1928-29, comparé à celui de l'année précédente, est très satisfaisant. Le nombre d'oiseaux ayant pondu au moins 200 œufs a été plus élevé que pendant l'année précédente; il y a eu de même une augmentation dans la grosseur des œufs.

Sur le nombre total d'oiseaux inscrits aux concours, 38·1 pour cent ont pondu 200 œufs ou plus pendant l'année de concours de 1928-29 par comparaison à 34·4 pour cent au cours de l'année précédente. Le résultat le plus remarquable de l'année est l'augmentation dans le nombre d'oiseaux qualifiés pour l'enregistrement. Pendant l'année 1928-29, 72·1 pour cent des oiseaux pondant 200 œufs ou plus se sont qualifiés, soit un total de 1,202 oiseaux contre 822 ou 55·2 pour cent pendant l'année 1927-28. Parmi les oiseaux pondant 200 œufs ou plus, 25·2 pour cent ont été refusés à l'enregistrement en 1928-29 parce qu'ils avaient pondu des œufs pesant moins de 24 onces par douzaine; en 1927-28 39·5 pour cent avaient été rejetés pour cette raison. Il y a, sous ce rapport, une amélioration sensible.

Nous avons fait une analyse soigneuse de la ponte des poules qui se sont qualifiées pour l'enregistrement et une leçon utile se dégage de cette analyse. En 1927-28, 570 poules enregistrées n'avaient jamais pondu un seul œuf pesant moins de 20 onces par douzaine. Ce chiffre représente 69·2 pour cent du nombre total d'oiseaux enregistrés cette année-là. L'année suivante, 901 poules, soit 75 pour cent, n'ont pas pondu d'œufs trop petits pendant l'année du concours.

Le nombre de poules enregistrées pondant un ou plusieurs œufs trop petits pendant l'année a été réduit de 30·6 pour cent en 1927-28 à 25·0 pour cent dans l'année de concours de 1928-29. De même, le nombre de ces poules enregistrées pondant des œufs trop petits après les premières quatre semaines de ponte a été réduit de 8·2 pour cent en 1927-28 à 3·8 pour cent au cours de l'année suivante de concours.

Le nombre des oiseaux pondant des œufs trop petits pendant l'année a été largement réduit, et cependant quelques-unes des poules enregistrées qui donnaient de beaux résultats continuaient à pondre des œufs petits. Une étude soigneuse de ce problème révèle le fait que les œufs pondus par ces oiseaux pourraient être facilement classés comme suit: premièrement, les œufs qui ont été pondus pendant les premiers jours de l'année de ponte et deuxièmement ceux qui ont été pondus avant, pendant ou après une forte période de ponte, lorsque l'oiseau pond régulièrement des œufs qui atteignent ou dépassent le poids type de 24 onces par douzaine.

Il est douteux que ces oiseaux possèdent le facteur des petits œufs, mais comment se fait-il que leurs compagnes de parquet, souvent leurs sœurs ou demi-sœurs, passent toute l'année sans pondre de petits œufs? Une étude plus complète des circonstances peut révéler le fait que ces œufs trop petits, pondus au commencement de l'année de ponte par des oiseaux qui se font valoir plus tard par la grosseur de leurs œufs, sont le résultat de changements rapides dans les conditions environnantes, comme le voyage pour aller au concours, le changement de préposé ou de nourriture, ou de légers changements dans les conditions de climat, qui tous peuvent affecter d'une façon défavorable les organes de ponte de la poule à l'époque la plus critique. Dès que l'oiseau s'est adapté aux conditions nouvelles et que les organes commencent à fonctionner normalement, la grosseur des œufs augmente rapidement.

Ces poules qui ont pondu un ou plusieurs petits œufs avant, pendant ou après une période de forte ponte, lorsque la poule pondait régulièrement des œufs qui arrivaient au poids régulier de 24 onces par douzaine ou qui le dépas-

saient, ne devraient causer que peu ou point d'inquiétude à l'éleveur. Ce groupe d'oiseaux était très peu nombreux; il ne dépassait pas la proportion de 2 pour cent et le nombre d'œufs pondus par eux ne dépassait pas généralement un ou deux œufs pendant l'année.

La dernière colonne du tableau qui précède donne le nombre d'oiseaux qui ont pondu un ou plusieurs œufs trop petits après les quatre premières semaines de ponte. Ces oiseaux sont compris également dans la colonne qui précède. Il est à noter que le nombre d'oiseaux enregistrés qui sont délinquants sous ce rapport est relativement faible. Sur les 47 oiseaux compris dans la dernière colonne du tableau, 24 ont pondu un ou plusieurs petits œufs avant, pendant ou après une période à forte ponte, lorsque les œufs atteignaient ou dépassaient le poids normal, ne laissant ainsi que 23 oiseaux enregistrés qui ont pondu des œufs trop petits après les quatre premières semaines de ponte.

Les éleveurs s'intéressent de plus en plus à la façon de conduire l'élevage en vue d'augmenter la grosseur des œufs ainsi que la ponte. En éliminant toutes les femelles qui pondent des œufs pesant toujours moins de 24 onces par douzaine et en employant des mâles qui proviennent de poules enregistrées, on peut développer en quelques années une lignée à gros œufs.

RAPPORTS ENTRE LE POIDS DU CORPS, LA PONTE ET LA GROSSEUR DES ŒUFS CHEZ LES OISEAUX DES CONCOURS DE PONTE DE 1927-28, 1928-29 ET RÉSUMÉS POUR CINQ ANS

La taille de la poule exerce-t-elle quelque influence sur le nombre d'œufs pondus ou sur la grosseur de ces œufs? Voilà une question que l'on nous pose souvent et sur laquelle les matériaux rassemblés pendant les concours de ponte peuvent jeter quelque lumière. Nous avons fait une étude complète de tous les oiseaux des quatre principales variétés dans tous les concours de ponte conduits par le Ministère fédéral de l'agriculture et nous présentons ici les chiffres pour chacune de ces quatre races par concours pour les années 1927-28 et 1928-29. Nous présentons également un résumé complet couvrant cinq années, à partir des concours de 1924-25.

Les variétés comprises dans cette étude sont la Leghorn blanche à crête simple, la Plymouth Rock barrée, la Wyandotte blanche et la Rouge de Rhode Island à crête simple. Les tableaux pour les Leghorns blanches à crête simple sont divisés en neuf groupes selon le poids; les Plymouth Rock barrées, les Wyandottes blanches et les Rouges de Rhode Island en huit groupes pour chaque variété.

Le nombre total d'oiseaux pour chaque groupe dans chacun des treize concours est donné ainsi que la production moyenne, le poids moyen des œufs et le nombre total d'oiseaux de chaque variété dans tous les concours.

La ponte des oiseaux remplaçants n'est pas comprise dans ces calculs à moins que les chiffres pour ces oiseaux ne soient complets.

Voici les tableaux pour chaque variété:

CORRÉLATION ENTRE LE POIDS DU CORPS, LA PONTE ET LA GROSSEUR

TABLEAU 1—LEGHORN BLANCHE

Concours	Poids du corps moins de 3 livres			Poids du corps 3 livres et au-dessous de 3½ livres			Poids du corps 3½ livres et au-desscus de 3¾ livres			Poids du corps 3¾ livres à 4 livres		
	Nombre total d'oiseaux	Production moyenne	Poids moyen des œufs	Nombre total d'oiseaux	Production moyenne	Poids moyen des œufs	Nombre total d'oiseaux	Production moyenne	Poids moyen des œufs	Nombre total d'oiseaux	Production moyenne	Poids moyen des œufs
			onces			onces			onces			onces
Canadien	26	152·6	23·3	74	160·7	23·5	91	179·8	23·8	88	177·1	24·1
Ile du Prince-Edouard	.....	.....	.....	.....	.....	.....	9	188·6	24·1	11	182·3	24·1
Nouvelle-Ecosse	2	145·5	21·5	10	155·0	23·7	5	162·6	24·2	14	167·1	23·8
Sud de la Nouv.-Ecosse	9	135·4	24·0	14	153·2	22·7	12	160·1	23 2	25	179·5	23·5
Nouveau-Brunswick	1	231·0	23·0	10	181·6	24·1	5	195·6	23·4	1	236·0	24·0
Québec-est	1	110·0	22·0	16	141·5	23·2	9	171·6	24·4	17	186·7	23·8
Québec-ouest	8	170·7	22·7	45	184·4	23·7	21	192·6	23·9	28	190·4	24·2
Ontario	20	142·9	22·7	72	157·7	23·7	59	181·0	23·8	52	169·3	23·7
Manitoba	1	153·0	25·0	16	183·6	24·2	10	167·5	24·1	16	193·3	24·2
Saskatchewan	2	82·5	24·0	3	150·6	22·3	8	148·5	23·2	19	159·0	23·4
Alberta	.....	.....	.....	17	156·1	23·5	27	181·5	23·5	30	140·1	23·6
Columbie-Britannique	1	169·0	23·0	22	202·4	23·8	43	202·7	24·0	103	204·2	23·8
Ile de Vancouver	5	158·0	24·6	9	187·8	24·3	16	202·5	24·1	72	203·3	24·5
Totaux et moyennes	76	148·9	23·2	308	167·2	23·5	315	186·5	23·8	476	186·9	24·0

Total des oiseaux représentés, 1,872.

TALBEAU 2—LEGHORN BLANCHE

Concours	Poids du corps moins de 3 livres			Poids du corps 3 livres et au-dessous de 3½ livres			Poids du corps 3½ livres et au-dessous de 3¾ livres			Poids du corps 3¾ livres à 4 livres		
	Nombre total d'oiseaux	Production moyenne	Poids moyen des œufs	Nombre total d'oiseaux	Production moyenne	Poids moyen des œufs	Nombre total d'oiseaux	Production moyenne	Poids moyen des œufs	Nombre total d'oiseaux	Production moyenne	Poids moyen des œufs
			onces			onces			onces			onces
Canadien	3	101·6	22·0	38	160·2	22·7	62	168·7	23·7	86	183·2	23·9
Ile du Prince-Edouard	1	142·0	24·2	1	217·0	24·4	.....	.....	.....	17	173·7	24·4
Nouvelle-Ecosse	2	184·5	23·3	9	171·4	23·7	9	191·5	23·2	39	175·3	24·3
Sud de la Nouv.-Ecosse	8	153·7	23·4	18	170·4	24·4	8	156·6	23·7	9	195·8	24·3
Nouveau-Brunswick	2	78·5	22·6	7	135·1	24·1	.....	.....	.....	4	185·7	25·6
Québec-est	2	169·0	24·4	7	179·8	24·1	11	207·2	23·9	13	195·3	24·8
Québec-ouest	6	157·8	24·0	12	156·2	23·6	11	166·9	24·1	30	182·2	24·7
Ontario	2	139·5	23·0	43	172·7	23·2	69	181·9	23·3	91	193·8	23·8
Manitoba	1	194·0	25·8	13	174·6	24·7	16	178·3	25·0	19	202·7	25·1
Saskatchewan	.....	.....	.....	12	136·8	24·1	5	147·6	24·8	25	168·5	24·7
Alberta	5	164·8	23·3	13	166·3	24·6	15	182·2	24·4	17	172·8	24·5
Columbie-Britannique	1	194·0	22·0	23	187·7	24·3	23	210·2	24·2	82	214·4	24·5
Ile de Vancouver	.....	.....	.....	8	177·6	24·3	17	203·8	25·1	34	209·4	24·5
Totaux et moyennes	33	150·8	23·4	204	167·8	23·7	246	181·8	23·9	466	191·8	24·3

Total des oiseaux représentés, 1,508.

DES ŒUFS CHEZ LES OISEAUX DES CONCOURS DE PONTE

À CRÊTE SIMPLE, 1927–28

Poids du corps plus de 4 livres jusqu'à 4¼ livres			Poids du corps plus de 4¼ livres jusqu'à 4½ livres			Poids du corps plus de 4½ livres jusqu'à 4¾ livres			Poids du corps plus de 4¾ livres jusqu'à 5 livres			Poids du corps au-dessus de 5 livres		
Nombre total d'oiseaux	Production moyenne	Poids moyen des œufs	Nombre total d'oiseaux	Production moyenne	Poids moyen des œufs	Nombre total d'oiseaux	Production moyenne	Poids moyen des œufs	Nombre total d'oiseaux	Production moyenne	Poids moyen des œufs	Nombre total d'oiseaux	Production moyenne	Poids moyen des œufs
		onces			onces			onces			onces			onces
42	183·2	24·0	54	186·4	24·0	14	182·0	24·5	13	186·1	24·4	8	199·5	25·8
1	207·0	22·0	6	194·6	24·5	.....	.....	.....	3	168·0	24·0	.....	.....	.....
4	186·0	24·7	1	125·0	28·0	.....	.....	.....	2	159·0	24·5	.....	.....	.....
6	188·1	24·0	9	213·0	23·7	1	192·0	23·0	3	171·6	23·0	.....	.....	.....
.....	.....	.....	1	189·0	24·0	1	148·0	24·0	.....	.....	.....	.....	.....	.....
5	179·4	24·2	4	200·2	24·0	.....	.....	.....	1	202·0	24·0	1	185·0	24·0
3	161·3	25·3	4	186·5	24·5	3	197·3	24·3	1	195·0	26·0	.....	.....	.....
28	187·7	23·6	25	191·3	24·3	11	196·8	23·6	5	146·6	26·0	3	208·3	23·7
8	195·5	24·6	5	213·2	24·6	5	191·8	25·4	2	207·5	25·0	.....	.....	.....
12	154·0	23·3	13	192·0	23·6	8	194·7	23·5	11	187·9	24·3	5	173·0	24·4
19	185·1	23·9	12	182·0	24·5	11	171·5	24·0	6	191·5	25·1	6	199·8	24·0
42	209·5	24·1	76	218·2	24·6	11	222·3	24·1	58	217·0	24·8	18	222·1	24·9
39	206·8	24·2	42	216·6	24·8	11	202·3	25·3	7	220·7	24·7	7	206·2	25·5
209	192·4	24·0	252	203·3	24·4	76	193·7	24·3	112	202·2	24·7	48	207·7	24·9

À CRÊTE SIMPLE, 1928–29

Poids du corps plus de 4 livres jusqu'à 4¼ livres			Poids du corps plus de 4¼ livres jusqu'à 4½ livres			Poids du corps plus de 4½ livres jusqu'à 4¾ livres			Poids du corps plus de 4¾ livres jusqu'à 5 livres			Poids du corps au-dessus de 5 livres		
Nombre total d'oiseaux	Production moyenne	Poids moyen des œufs	Nombre total d'oiseaux	Production moyenne	Poids moyen des œufs	Nombre total d'oiseaux	Production moyenne	Poids moyen des œufs	Nombre total d'oiseaux	Production moyenne	Poids moyen des œufs	Nombre total d'oiseaux	Production moyenne	Poids moyen des œufs
		onces			onces			onces			onces			onces
37	189·8	24·4	44	186·5	24·3	18	201·3	24·0	12	185·5	24·3	2	107·5	24·5
3	170·6	24·6	.....	.....	.....	2	208·5	25·1	4	179·5	24·5	.....	.....	.....
6	200·8	23·2	7	228·1	24·7	1	165·0	28·3	3	197·6	24·7	5	207·4	24·8
1	201·0	26·2	.....	.....	.....	1	231·0	26·0	.....	.....	.....	1	185·0	26·2
.....	.....	.....	.....	.....	.....	.....	.....	.....	.....	.....	.....	.....	.....	.....
.....	.....	.....	4	223·2	24·6	.....	.....	.....	3	187·3	25·3	.....	.....	.....
8	204·0	24·7	5	186·8	24·4	4	163·7	24·2	4	213·5	24·5	.....	.....	.....
37	179·5	23·8	29	186·4	24·1	11	170·3	24·1	5	199·4	24·8	4	173·2	25·5
5	189·0	25·5	6	196·5	25·6	.....	.....	.....	1	170·0	24·8	2	222·5	25·0
11	192·5	24·0	12	176·0	21·6	1	155·0	24·0	3	202·0	25·2	3	225·0	24·8
10	175·9	25·3	5	194·6	24·0	2	189·5	25·4	2	145·0	25·4	.....	.....	.....
29	223·2	24·6	59	227·7	25·0	12	243·3	24·5	27	233·0	25·8	21	222·3	25·9
18	213·4	24·8	25	225·1	25·5	5	248·0	25·8	29	233·3	25·5	10	214·1	25·9
165	195·9	24·4	196	205·9	24·7	57	204·5	24·5	94	215·5	25·2	47	210·1	25·6

CORRÉLATION ENTRE LE POIDS DU CORPS, LA PONTE ET LA GROSSEUR

TABLEAU 3—PLYMOUTH

Concours	Poids du corps moins de 4½ livres			Poids du corps 4½ livres et moins de 5 livres			Poids du corps 5 livres et moins de 5½ livres		
	Nombre total d'oiseaux	Production moyenne	Poids moyen des œufs	Nombre total d'oiseaux	Production moyenne	Poids moyen des œufs	Nombre total d'oiseaux	Production moyenne	Poids moyen des œufs
			onces			onces			onces
Canadien	13	146·1	23·0	19	185·9	22·6	25	182·6	22·7
Ile du Prince-Edouard	3	192·3	22·7	10	190·9	23·9	17	168·7	24·0
Nouvelle-Ecosse	.....	.....	.....	3	179·7	23·3	12	168·1	23·7
Sud de la Nouvelle-Ecosse	1	142·0	24·1	1	129·0	22·8	8	164·6	23·0
Nouveau-Brunswick	4	165·7	22·5	10	198·6	23·2	26	201·6	23·9
Québec-est	5	157·8	22·5	7	169·7	22·9	16	186·5	23·4
Québec-ouest	1	219·0	23·2	3	196·7	23·0	14	215·6	24·0
Ontario	9	156·0	22·2	20	175·5	22·8	36	184·4	22·8
Manitoba	2	182·5	23·5	7	178·9	23·4	5	179·8	24·4
Saskatchewan	.....	.....	.....	2	127·0	23·0	17	158·6	22·5
Alberta	2	139·0	22·5	3	193·3	22·5	16	172·7	22·6
Colombie-Britannique	2	179·5	23·0	1	241·0	25·0	4	190·7	22·2
Ile de Vancouver	.....	.....	.....	.....	.....	.....	5	217·0	25·0
Totaux et moyennes	42	158·9	22·7	86	182·7	23·0	201	183·4	23·3

Total des oiseaux représentés, 1,227.

TABLEAU 4—PLYMOUTH

Concours	Poids du corps moins de 4½ livres			Poids du corps 4½ livres et moins de 5 livres			Poids du corps 5 livres et moins de 5½ livres		
	Nombre total d'oiseaux	Production moyenne	Poids moyen des œufs	Nombre total d'oiseaux	Production moyenne	Poids moyen des œufs	Nombre total d'oiseaux	Production moyenne	Poids moyen des œufs
			onces			onces			onces
Canadien	14	174·1	22·7	17	177·1	23·1	23	195·0	22·9
Ile du Prince-Edouard	.....	.....	.....	1	178·0	23·3	7	184·7	25·9
Nouvelle-Ecosse	1	71·0	25·5	4	174·2	23·2	12	147·6	23·4
Sud de la Nouvelle-Ecosse	.....	.....	.....	6	129·5	23·8	5	201·0	23·7
Nouveau-Brunswick	6	165·5	23·7	12	205·4	24·1	23	201·8	24·0
Québec-est	10	176·0	23·3	16	198·3	23·9	22	209·4	23·0
Québec-ouest	2	187·0	24·0	2	214·0	24·5	8	181·9	23·7
Ontario	9	170·4	22·2	15	170·7	22·5	15	204·5	23·3
Manitoba	.....	.....	.....	.....	.....	.....	20	206·5	24·3
Saskatchewan	1	129·0	23·8	.....	.....	.....	17	167·3	23·6
Alberta	3	164·7	23·2	1	215·0	24·0	10	190·2	24·2
Colombie-Britannique	1	118·0	24·0	.....	.....	.....	5	212·6	22·2
Ile de Vancouver	.....	.....	.....	.....	.....	.....	3	163·3	22·5
Totaux et moyennes	47	168·2	23·0	74	182·5	23·4	170	192·6	23·6

Total des oiseaux représentés, 1,323.

DES ŒUFS CHEZ LES OISEAUX DES CONCOURS DE PONTE—Suite

ROCK BARRÉE, 1927–28

Poids du corps 5½ livres et moins de 6 livres			Poids du corps 6 livres et moins de 6½ livres			Poids du corps 6½ livres et moins de 7 livres			Poids du corps 7 livres et moins de 7½ livres			Poids du corps 7½ livres et plus		
Nombre total d'oiseaux	Production moyenne	Poids moyen des œufs	Nombre total d'oiseaux	Production moyenne	Poids moyen des œufs	Nombre total d'oiseaux	Production moyenne	Poids moyen des œufs	Nombre total d'oiseaux	Production moyenne	Poids moyen des œufs	Nombre total d'oiseaux	Production moyenne	Poids moyen des œufs
		onces			onces			onces			onces			onces
30	197·0	22·7	24	186·3	24·1	12	178·5	23·6	1	224·0	22·0	.....	.....	.....
20	173·2	21·5	30	167·7	24·1	16	190·8	21·0	9	163·4	21·5	9	136·8	25·3
14	207·0	23·9	15	213·0	24·2	13	191·2	24·1	11	202·6	23·8	3	195·3	26·3
12	195·4	22·8	20	170·6	23·5	19	164·2	23·6	4	174·0	24·7	8	159·0	24·3
31	208·1	24·2	32	222·3	24·5	22	213·5	24·4	6	202·3	24·1	2	220·0	25·0
22	190·8	23·6	23	186·6	23·4	7	197·8	23·8	9	181·8	24·0	.....	.....	.....
12	248·8	24·3	10	215·8	24·4	2	216·5	24·5	1	201·0	24·0	.....	.....	.....
35	199·7	23·4	25	171·9	23·1	10	168·3	23·7	4	195·2	23·7	1	85·0	25·0
43	194·0	23·9	39	191·6	24·2	24	179·1	24·2	12	209·2	24·5	10	182·9	26·1
20	166·9	22·9	38	166·8	22·8	16	184·8	23·3	24	184·2	22·9	10	189·3	23·5
26	166·5	22·3	17	172·2	22·5	20	182·0	23·4	8	172·1	23·1	5	162·0	23·2
13	224·1	22·9	3	252·3	22·3	6	193·1	23·1	2	247·5	24·5	.....	.....	.....
7	186·0	23·2	15	212·7	23·8	10	190·7	24·6	3	183·6	25·3	3	189·6	24·3
285	194·6	23·5	291	187·9	23·7	177	186·2	23·9	94	189·5	23·8	51	170·9	24·7

ROCK BARRÉE, 1928–29

Poids du corps 5½ livres et moins de 6 livres			Poids du corps 6 livres et moins de 6½ livres			Poids du corps 6½ livres et moins de 7 livres			Poids du corps 7 livres et moins de 7½ livres			Poids du corps 7½ livres et plus		
Nombre total d'oiseaux	Production moyenne	Poids moyen des œufs	Nombre total d'oiseaux	Production moyenne	Poids moyen des œufs	Nombre total d'oiseaux	Production moyenne	Poids moyen des œufs	Nombre total d'oiseaux	Production moyenne	Poids moyen des œufs	Nombre total d'oiseaux	Production moyenne	Poids moyen des œufs
		onces			onces			onces			onces			onces
61	198·4	24·0	41	198·5	23·7	18	207·2	24·8	13	191·9	23·5	3	245·0	25·6
16	189·3	24·9	29	208·3	25·0	27	205·1	24·9	29	205·5	25·3	10	190·5	25·9
17	177·0	23·9	22	186·2	24·1	15	182·2	24·4	16	161·1	25·0	10	159·7	24·9
10	176·0	23·5	26	188·0	23·9	15	180·8	23·9	10	194·1	24·4	3	174·6	25·6
25	198·8	24·2	32	208·8	25·1	28	213·7	24·9	10	196·8	26·0	2	218·0	25·5
21	203·1	23·9	20	190·3	24·4	7	192·4	24·2	4	202·7	25·4	1	144·0	25·2
15	177·5	24·3	10	204·7	24·8	7	197·5	24·4	5	197·6	25·6	1	164·0	26·0
48	208·9	23·9	24	188·0	23·7	10	186·4	24·8	6	164·3	24·8	1	160·0	25·0
30	215·8	25·1	40	194·1	24·7	29	200·3	25·2	21	194·3	25·3	9	187·1	26·3
16	172·0	23·5	50	169·2	24·0	19	177·1	23·8	31	184·6	24·1	10	173·5	24·2
13	166·3	24·4	13	192·2	24·5	12	184·1	23·9	5	144·4	25·1	5	165·4	24·8
12	207·2	23·0	12	211·1	23·0	8	194·8	24·2	.....	.....	.....	1	248·0	23·0
8	213·0	24·9	10	194·1	24·0	3	191·3	24·7	5	192·2	24·4	2	151·0	24·8
292	189·7	24·1	329	192·7	24·3	198	196·0	24·6	155	188·5	24·8	58	180·3	25·2

CORRÉLATION ENTRE LE POIDS DU CORPS, LA PONTE ET LA GROSSEUR

TABLEAU 5—WYANDOTTE

Concours	Poids du corps moins de 4½ livres			Poids du corps 4½ livres et moins de 5 livres			Poids du corps 5 livres et moins de 5½ livres		
	Nombre total d'oiseaux	Production moyenne	Poids moyen des œufs	Nombre total d'oiseaux	Production moyenne	Poids moyen des œufs	Nombre total d'oiseaux	Production moyenne	Poids moyen des œufs
			onces			onces			onces
Canadien	.....	.....	.....	2	140·5	24·5	5	162·0	23·4
Nouvelle-Ecosse	1	185·0	22·0	3	169·6	22·3	8	135·1	24·2
Sud de la Nouvelle-Ecosse	.....	.....	.....	.....	.....	.....	3	185·3	23·3
Québec-est	.....	.....	.....	.....	.....	.....	2	173·5	25·0
Québec-ouest	1	152·0	24·0	7	172·1	23·8	5	182·8	24·2
Ontario	3	140·3	22·6	8	189·0	23·5	11	140·0	22·6
Manitoba	.....	.....	.....	.....	.....	.....	2	128·0	23·0
Saskatchewan	1	179·0	21·0	2	175·0	24·0	9	136·3	22·1
Alberta	2	172·0	24·0	2	206·0	22·5	4	160·0	23·5
Colombie-Britannique	.....	.....	.....	2	182·5	24·0	5	197·4	24·0
Ile de Vancouver	.....	.....	.....	4	185·2	22·5	10	192·7	23·9
Totaux et moyennes	8	160·1	22·8	30	179·1	23·4	64	160·6	23·4

Total des oiseaux représentés, 275.

TABLEAU 6—WYANDOTTE

Concours	Poids du corps moins de 4½ livres			Poids du corps 4½ livres et moins de 5 livres			Poids du corps 5 livres et moins de 5½ livres		
	Nombre total d'oiseaux	Production moyenne	Poids moyen des œufs	Nombre total d'oiseaux	Production moyenne	Poids moyen des œufs	Nombre total d'oiseaux	Production moyenne	Poids moyen des œufs
			onces			onces			onces
Canadien	2	108·5	22·0	1	113·0	23·0	5	188·0	24·6
Ile du Prince-Edouard	1	84·0	23·5	.....	.....	.....	1	184·0	24·8
Nouvelle-Ecosse	.....	.....	.....	4	122·0	23·7	1	181·0	28·5
Sud de la Nouvelle-Ecosse	1	153·0	25·8	.....	.....	.....	1	202·0	22·1
Nouveau-Brunswick	.....	.....	.....	1	110·0	23·6	6	157·0	24·6
Québec-est	2	156·0	24·9	2	248·0	25·1	4	147·5	23·7
Québec-ouest	.....	.....	.....	1	126·0	25·0	6	164·3	25·0
Ontario	2	132·0	22·5	2	159·5	23·5	6	133·1	23·5
Saskatchewan	6	131·5	22·1	3	176·6	22·4	16	153·4	23·7
Alberta	1	152·0	23·0	2	78·5	22·6	1	139·0	25·5
Colombie-Britannique	1	211·0	24·0	1	245·0	23·0	5	261·8	23·4
Ile de Vancouver	1	221·0	23·2	3	147·3	24·3	7	209·2	23·7
Totaux et moyennes	17	141·3	23·0	20	148·4	23·6	59	172·7	24·0

Total des oiseaux représentés, 239.

DES ŒUFS CHEZ LES OISEAUX DES CONCOURS DE PONTE—Suite

BLANCHE, 1927–28

Poids du corps 5½ livres et moins de 6 livres			Poids du corps 6 livres et moins de 6½ livres			Poids du corps 6½ livres et moins de 7 livres			Poids du corps 7 livres et moins de 7½ livres			Poids du corps 7½ livres et plus		
Nombre total d'oiseaux	Production moyenne	Poids moyen des œufs	Nombre total d'oiseaux	Production moyenne	Poids moyen des œufs	Nombre total d'oiseaux	Production moyenne	Poids moyen des œufs	Nombre total d'oiseaux	Production moyenne	Poids moyen des œufs	Nombre total d'oiseaux	Production moyenne	Poids moyen des œufs
		onces			onces			onces			onces			onces
7	212·4	23·0	5	173·4	23·0	6	210·8	24·6	.....	.....	.....	.....	.....	.....
.....	.....	.....	3	168·6	26·0	.....	.....	.....	.....	.....	.....	.....	.....	.....
1	230·0	24·0	2	172·0	24·0	.....	.....	.....	.....	.....	.....	.....	.....	.....
3	193·6	23·6	3	192·0	24·3	2	166·5	25·5	.....	.....	.....	.....	.....	.....
4	180·5	29·2	.....	.....	.....	1	135·0	24·0	1	196·0	26·0	.....	.....	.....
8	179·8	24·2	5	181·6	23·2	.....	.....	.....	2	173·5	24·5	.....	.....	.....
1	178·0	24·0	5	149·8	24·6	5	144·6	24·4	1	166·0	26·0	2	131·5	26·0
5	124·8	22·0	10	179·5	23·0	2	134·0	22·0	3	170·0	24·0	1	184·0	24·0
4	180·5	23·5	4	173·7	23·5	.....	.....	.....	5	167·6	24·4	.....	.....	.....
10	193·0	24·1	8	182·3	25·1	4	207·0	24·0	1	164·0	25·0	2	210·0	24·0
25	192·2	24·0	13	227·6	24·6	5	215·0	24·8	3	200·0	25·0	1	233·0	26·0
68	185·5	23·7	58	184·8	23·7	25	185·0	24·3	16	176·3	24·6	6	183·3	25·0

BLANCHE, 1928–29

Poids du corps 5½ livres et moins de 6 livres			Poids du corps 6 livres et moins de 6½ livres			Poids du corps 6½ livres et moins de 7 livres			Poids du corps 7 livres et moins de 7½ livres			Poids du corps 7½ livres et plus		
Nombre total d'oiseaux	Production moyenne	Poids moyen des œufs	Nombre total d'oiseaux	Production moyenne	Poids moyen des œufs	Nombre total d'oiseaux	Production moyenne	Poids moyen des œufs	Nombre total d'oiseaux	Production moyenne	Poids moyen des œufs	Nombre total d'oiseaux	Production moyenne	Poids moyen des œufs
		onces			onces			onces			onces			onces
3	224·0	25·0	2	238·5	25·0	5	195·2	24·4	1	202·0	24·0	1	194·0	26·0
1	189·0	24·3	3	140·3	26·0	2	160·0	26·4	1	155·0	26·7	.....	.....	.....
4	139·7	24·6	3	183·3	23·8	5	171·2	26·4	.....	.....	.....	2	133·5	25·9
2	165·5	23·3	.....	.....	.....	.....	.....	.....	.....	.....	.....	.....	.....	.....
2	187·5	25·8	2	159·0	27·2	1	226·0	26·2	1	138·0	25·4	1	156·0	26·8
.....	.....	.....	.....	.....	.....	.....	.....	.....	.....	.....	.....	.....	.....	.....
1	180·0	24·0	4	217·2	24·7	2	188·5	25·0	3	207·6	25·6	.....	.....	.....
8	188·1	23·7	7	181·1	24·7	.....	.....	.....	.....	.....	.....	.....	.....	.....
5	182·2	23·6	18	160·6	23·5	3	158·3	23·4	5	162·4	23·9	.....	.....	.....
.....	.....	.....	2	196·0	24·2	.....	.....	.....	.....	.....	.....	.....	.....	.....
7	231·4	24·7	1	168·0	23·0	.....	.....	.....	2	154·0	23·0	.....	.....	.....
13	225·0	24·5	15	211·0	24·8	4	247·5	23·8	.....	.....	.....	1	258·0	25·1
46	201·4	24·3	57	184·5	24·4	22	191·8	24·9	13	172·1	24·5	5	175·0	25·9

CORRÉLATION ENTRE LE POIDS DU CORPS, LA PONTE ET LA GROSSEUR

TALBEAU 7—ROUGE DE

Concours	Poids du corps moins de 4½ livres			Poids du corps 4½ livres et moins de 5 livres			Poids du corps 5 livres et moins de 5½ livres		
	Nombre total d'oiseaux	Production moyenne	Poids moyen des œufs	Nombre total d'oiseaux	Production moyenne	Poids moyen des œufs	Nombre total d'oiseaux	Production moyenne	Poids moyen des œufs
			onces			onces			onces
Canadien	.....	.....	.....	3	215·3	22·3	5	170·2	25·0
Nouvelle-Ecosse	1	158·0	21·0	2	174·5	23·5	3	185·6	23·0
Sud de la Nouvelle-Ecosse	.....	.....	.....	1	63·0	25·0	1	83·0	26·0
Québec-est	.....	.....	.....	6	180·3	23·0	6	186·3	23·5
Ontario	1	135·0	24·0	.....	.....	.....	1	106·0	24·0
Manitoba	.....	.....	.....	2	130·0	23·0	4	176·5	23·2
Saskatchewan	.....	.....	.....	1	242·0	23·0	.....	.....	.....
Alberta	.....	.....	.....	.....	.....	.....	.....	.....	.....
Colombie-Britannique	1	91·0	25·0	2	121·0	25·5	4	140·0	23·5
Ile de Vancouver	.....	.....	.....	1	201·0	24·0	11	211·5	22·6
Totaux et moyennes	3	128·0	23·3	18	171·3	23·3	35	180·1	23·4

Total des oiseaux représentés, 183.

TABLEAU 8—ROUGE DE

Concours	Poids du corps moins de 4½ livres			Poids du corps 4½ livres et moins de 5 livres			Poids du corps 5 livres et moins de 5½ livres		
	Nombre total d'oiseaux	Production moyenne	Poids moyen des œufs	Nombre total d'oiseaux	Production moyenne	Poids moyen des œufs	Nombre total d'oiseaux	Production moyenne	Poids moyen des œufs
			onces			onces			onces
Canadien	3	148·6	23·3	2	170·0	24·0	3	160·0	24·0
Nouvelle-Ecosse	2	126·0	25·4	1	185·0	26·1	1	183·0	26·0
Sud de la Nouvelle-Ecosse	.....	.....	.....	1	257·0	23·0	3	182·0	22·7
Québec-est	.....	.....	.....	1	176·0	23·6	3	194·6	24·3
Ontario	.....	.....	.....	.....	.....	.....	.....	.....	.....
Manitoba	.....	.....	.....	1	180·0	25·5	2	166·5	26·1
Saskatchewan	.....	.....	.....	.....	.....	.....	1	149·0	26·3
Alberta	2	137·5	23·0	1	207·0	25·5	6	177·6	25·6
Colombie-Britannique	.....	.....	.....	2	134·0	25·4	5	200·0	24·4
Ile de Vancouver	1	136·0	22·6	1	113·0	26·4	8	192·2	25·3
Totaux et moyennes	8	138·6	23·7	10	172·6	24·7	32	183·7	24·9

Total des oiseaux représentés, 182.

DES ŒUFS CHEZ LES OISEAUX DES CONCOURS DE PONTE—Fin

RHODE ISLAND, 1927–28

Poids du corps 5½ livres et moins de 6 livres			Poids du corps 6 livres et moins de 6½ livres			Poids du corps 6½ livres et moins de 7 livres			Poids du corps 7 livres et moins de 7½ livres			Poids du corps 7½ livres et plus		
Nombre total d'oiseaux	Production moyenne	Poids moyen des œufs	Nombre total d'oiseaux	Production moyenne	Poids moyen des œufs	Nombre total d'oiseaux	Production moyenne	Poids moyen des œufs	Nombre total d'oiseaux	Production moyenne	Poids moyen des œufs	Nombre total d'oiseaux	Production moyenne	Poids moyen des œufs
		onces			onces			onces			onces			onces
3	209·6	25·6	5	201·0	23·8	3	148·6	24·6	.....	.....	.....	2	160·5	26·5
2	218·0	22·5	.....	.....	.....	.....	.....	.....	1	185·0	23·0	.....	.....	.....
2	104·0	25·5	2	124·0	26·5	.....	.....	.....	1	176·0	27·0	.....	.....	.....
8	150·6	23·6	3	143·6	24·6	2	155·5	24·5	2	151·0	24·0	.....	.....	.....
2	225·0	23·0	2	163·5	27·0	1	159·0	24·0	.....	.....	.....	.....	.....	.....
3	151·3	26·3	3	171·3	26·6	2	204·5	24·0	1	201·0	24·0	.....	.....	.....
4	216·7	24·2	3	206·0	24·6	2	185·5	25·0	1	133·0	26·0	.....	.....	.....
.....	.....	.....	2	133·0	24·0	5	131·2	25·4	2	167·0	27·0	.....	.....	.....
8	155·8	24·3	12	157·7	24·0	3	184·0	23·6	3	167·3	25·0	.....	.....	.....
10	225·6	24·3	13	211·7	25·2	3	208·3	25·6	6	161·1	27·0	.....	.....	.....
42	185·7	24·3	45	179·0	25·0	21	168·0	24·7	17	158·8	25·8	2	160·5	26·5

RHODE ISLAND, 1928–29

Poids du corps 5½ livres et moins de 6 livres			Poids du corps 6 livres et moins de 6½ livres			Poids du corps 6½ livres et moins de 7 livres			Poids du corps 7 livres et moins de 7½ livres			Poids du corps 7½ livres et plus		
Nombre total d'oiseaux	Production moyenne	Poids moyen des œufs	Nombre total d'oiseaux	Production moyenne	Poids moyen des œufs	Nombre total d'oiseaux	Production moyenne	Poids moyen des œufs	Nombre total d'oiseaux	Production moyenne	Poids moyen des œufs	Nombre total d'oiseaux	Production moyenne	Poids moyen des œufs
		onces			onces			onces			onces			onces
7	147·7	25·0	6	172·6	24·0	3	154·3	23·6	4	187·5	24·5	1	115·0	26·0
1	160·0	24·5	2	188·0	24·2	1	127·0	25·1	.....	.....	.....	1	206·0	28·0
1	200·0	24·8	.....	.....	.....	.....	.....	.....	1	160·0	26·1	.....	.....	.....
2	229·5	24·8	1	228·0	25·0	1	173·0	23·0	1	203·0	25·8	.....	.....	.....
2	187·0	24·5	1	124·0	25·0	1	133·0	25·0	.....	.....	.....	.....	.....	.....
5	184·6	26·6	2	136·5	24·1	5	169·6	25·3	5	146·0	25·2	.....	.....	.....
2	192·5	23·5	9	167·5	25·7	1	208·0	25·0	4	205·7	26·3	.....	.....	.....
10	197·3	25·2	4	199·0	25·8	2	186·0	25·3	2	190·0	24·6	.....	.....	.....
5	206·2	25·2	2	175·5	25·5	2	212·5	26·5	.....	.....	.....	.....	.....	.....
6	201·3	25·4	10	204·3	25·2	12	199·2	25·2	3	243·0	25·6	4	188·2	26·4
41	188·9	25·2	37	182·0	25·1	28	183·5	25·2	20	188·7	25·3	6	179·0	26·6

CORRÉLATION ENTRE LE POIDS DU CORPS, LA PONTE ET LA GROSSEUR

TABLEAU 9—LEGHORN BLANCHE À

Année du concours	Poids du corps moins de 3 livres			Poids du corps 3 livres et au-dessous de 3½ livres			Poids du corps 3½ livres et au-dessous de 3¾ livres			Poids du corps 3¾ livres à 4 livres		
	Nombre total d'oiseaux	Production moyenne	Poids moyen des œufs	Nombre total d'oiseaux	Production moyenne	Poids moyen des œufs	Nombre total d'oiseaux	Production moyenne	Poids moyen des œufs	Nombre total d'oiseaux	Production moyenne	Poids moyen des œufs
			onces			onces			onces			onces
1924-25	118	168·0	22·6	372	172·7	23·3	305	189·9	23·6	318	197·7	24·2
1925-26	96	163·6	23·0	388	169·5	23·4	437	196·4	24·0	419	197·2	24·2
1926-27	92	142·4	23·0	308	161·3	23·3	370	182·3	23·8	423	192·9	23·9
1927-28	76	148·9	23·2	308	167·2	23·5	315	186·5	23·8	476	186·9	24·0
1928-29	33	150·8	23·4	204	167·8	23·7	246	181·8	23·9	466	191·8	24·3
Totaux et moyennes	415	156·4	23·0	1,580	168·0	23·4	1,673	188·1	23·8	2,102	192·8	24·1

Total des oiseaux représentés, 8,195

TABLEAU 10—PLYMOUTH ROCK

Année du concours	Poids du corps moins de 4½ livres			Poids du corps 4½ livres et moins de 5 livres			Poids du corps 5 livres et moins de 5½ livres		
	Nombre total d'oiseaux	Production moyenne	Poids moyen des œufs	Nombre total d'oiseaux	Production moyenne	Poids moyen des œufs	Nombre total d'oiseaux	Production moyenne	Poids moyen des œufs
			onces			onces			onces
1924-25	68	158·9	22·9	106	166·2	23·0	186	175·0	23·4
1925-26	51	161·0	22·7	107	176·7	23·2	170	186·6	23·6
1926-27	76	168·6	23·3	94	173·1	23·0	205	180·9	23·5
1927-28	42	158·9	22·7	86	182·7	23·0	201	183·4	23·3
1928-29	47	168·2	23·0	74	182·5	23·4	170	192·6	23·6
Totaux et moyennes	284	163·4	22·9	467	175·6	23·1	932	182·3	23·4

Total des oiseaux représentés, 5,766.

DES ŒUFS CHEZ LES OISEAUX DES CONCOURS DE PONTE—Suite

CRÊTE SIMPLE—Résumé de 5 ans

Poids du corps plus de 4 livres jusqu'à 4¼ livres			Poids du corps plus de 4¼ livres jusqu'à 4½ livres			Poids du corps plus de 4½ livres jusqu'à 4¾ livres			Poids du corps plus de 4¾ livres jusqu'à 5 livres			Poids du corps au-dessus de 5 livres		
Nombre total d'oiseaux	Production moyenne	Poids moyen des œufs	Nombre total d'oiseaux	Production moyenne	Poids moyen des œufs	Nombre total d'oiseaux	Production moyenne	Poids moyen des œufs	Nombre total d'oiseaux	Production moyenne	Poids moyen des œufs	Nombre total d'oiseaux	Production moyenne	Poids moyen des œufs
		onces			onces			onces			onces			onces
125	208·4	24·6	107	213·6	24·8	33	209·1	25·0	27	189·6	25·3	9	180·4	25·8
149	213·5	24·4	142	224·2	24·8	31	228·4	25·0	34	215·7	24·7	14	247·2	26·0
154	197·7	24·0	182	200·7	24·5	66	211·2	24·8	64	211·6	24·8	32	202·4	25·4
209	192·4	24·0	252	203·3	24·4	76	193·7	24·3	112	202·2	24·7	48	207·7	24·9
165	195·9	24·4	196	205·9	24·7	57	204·5	24·5	94	215·5	25·2	47	210·1	25·6
802	200·6	24·2	879	209·0	24·6	263	206·4	24·6	331	208·1	24·9	150	209·6	26·0

BARRÉE—Résumé de 5 ans

Poids du corps 5½ livres et moins de 6 livres			Poids du corps 6 livres et moins de 6½ livres			Poids du corps 6½ livres et moins de 7 livres			Poids du corps 7 livres et moins de 7½ livres			Poids du corps 7½ livres et plus		
Nombre total d'oiseaux	Production moyenne	Poids moyen des œufs	Nombre total d'oiseaux	Production moyenne	Poids moyen des œufs	Nombre total d'oiseaux	Production moyenne	Poids moyen des œufs	Nombre total d'oiseaux	Production moyenne	Poids moyen des œufs	Nombre total d'oiseaux	Production moyenne	Poids moyen des œufs
		onces			onces			onces			onces			onces
214	171·7	23·6	216	179·6	24·0	119	175·0	24·1	68	173·6	24·4	27	181·0	25·1
215	188·2	23·8	225	184·4	23·8	141	181·6	24·2	78	196·5	24·6	69	173·7	24·5
246	184·1	23·7	261	184·8	23·9	130	183·1	24·1	90	179·3	24·5	54	174·7	25·0
285	194·6	23·5	291	187·9	23·7	177	186·2	23·9	94	189·5	23·8	51	170·9	24·7
292	189·7	24·1	329	192·7	24·3	198	196·0	24·6	155	188·5	24·8	58	180·3	25·2
1252	188·0	23·7	1,322	186·5	23·9	765	186·9	24·2	485	186·1	24·4	259	174·9	24·9

CORRÉLATION ENTRE LE POIDS DU CORPS, LA PONTE ET LA GROSSEUR

TABLEAU 11—WYANDOTTE

Année du concours	Poids du corps moins de 4½ livres			Poids du corps 4½ livres et moins de 5 livres			Poids du corps 5 livres et moins de 5½ livres		
	Nombre total d'oiseaux	Production moyenne	Poids moyen des œufs	Nombre total d'oiseaux	Production moyenne	Poids moyen des œufs	Nombre total d'oiseaux	Production moyenne	Poids moyen des œufs
			onces			onces			onces
1924-25	27	137·4	24·0	41	167·8	23·9	59	188·2	24·0
1925-26	33	174·8	23·3	42	169·2	23·9	66	194·6	24·1
1926-27	32	144·3	23·3	44	170·4	23·9	62	161·8	24·1
1927-28	8	160·1	22·8	30	179·1	23·4	64	160·6	23·4
1928-29	17	141·3	23·0	20	148·4	23·6	59	172·7	24·0
Totaux et moyennes	117	151·9	23·4	177	168·4	23·7	310	175·6	23·9

Total des oiseaux représentés, 1,348.

TABLEAU 12—ROUGE DE

Année du concours	Poids du corps moins de 4½ livres			Poids du corps 4½ livres et moins de 5 livres			Poids du corps 5 livres et moins de 5½ livres		
	Nombre total d'oiseaux	Production moyenne	Poids moyen des œufs	Nombre total d'oiseaux	Production moyenne	Poids moyen des œufs	Nombre total d'oiseaux	Production moyenne	Poids moyen des œufs
			onces			onces			onces
1924-25	5	132·2	22·2	10	178·8	23·7	16	167·2	24·5
1925-26	41	138·8	23·3	29	160·0	23·9	39	166·5	24·1
1926-27	17	139·1	23·8	21	161·8	24·1	32	175·0	24·3
1927-28	3	127·3	23·3	18	171·4	23·4	35	180·2	23·5
1928-29	8	138·6	23·7	10	172·6	24·7	32	183·7	24·9
Totaux et moyennes	74	137·9	23·3	88	166·3	23·9	154	175·0	24·2

Total des oiseaux représentés, 863.

DES ŒUFS CHEZ LES OISEAUX DES CONCOURS DE PONTE—Suite

BLANCHE—Résumé de 5 ans

Poids du corps 5½ livres et moins de 6 livres			Poids du corps 6 livres et moins de 6½ livres			Poids du corps 6½ livres et moins de 7 livres			Poids du corps 7 livres et moins de 7½ livres			Poids du corps 7½ livres et plus		
Nombre total d'oiseaux	Production moyenne	Poids moyen des œufs	Nombre total d'oiseaux	Production moyenne	Poids moyen des œufs	Nombre total d'oiseaux	Production moyenne	Poids moyen des œufs	Nombre total d'oiseaux	Production moyenne	Poids moyen des œufs	Nombre total d'oiseaux	Production moyenne	Poids moyen des œufs
		onces			onces			onces			onces			onces
49	187·2	24·0	42	177·7	24·6	16	191·1	24·6	7	215·7	25·8	2	211·5	23·1
55	187·3	24·5	57	186·9	24·5	14	158·2	25·1	11	186·3	24·7	5	155·0	26·1
66	190·4	24·0	55	198·6	24·7	31	195·8	24·8	17	171·7	25·6	1	183·0	26·9
68	185·5	23·7	58	184·8	23·7	25	185·0	24·3	16	176·3	24·6	6	183·3	25·0
46	201·4	24·3	57	184·5	24·4	22	191·8	24·9	13	172·1	24·5	5	175·0	25·9
284	190·5	24·0	269	187·4	24·4	108	185·1	24·7	64	180·2	25·0	19	176·6	25·4

RHODE ISLAND—Résumé de 5 ans

Poids du corps 5½ livres et moins de 6 livres			Poids du corps 6 livres et moins de 6½ livres			Poids du corps 6½ livres et moins de 7 livres			Poids du corps 7 livres et moins de 7½ livres			Poids du corps 7½ livres et plus		
Nombre total d'oiseaux	Production moyenne	Poids moyen des œufs	Nombre total d'oiseaux	Production moyenne	Poids moyen des œufs	Nombre total d'oiseaux	Production moyenne	Poids moyen des œufs	Nombre total d'oiseaux	Production moyenne	Poids moyen des œufs	Nombre total d'oiseaux	Production moyenne	Poids moyen des œufs
		onces			onces			onces			onces			onces
24	182·0	24·9	44	167·6	24·7	15	153·0	26·8	10	182·0	25·0	2	193·0	27·0
25	180·6	24·9	33	184·0	25·9	15	196·3	26·3	9	165·7	25·8	2	177·5	26·8
47	177·7	24·7	34	165·0	24·9	12	176·2	24·9	13	170·1	26·3	3	134·6	24·9
42	184·6	24·3	45	179·0	25·1	21	168·0	24·8	17	164·7	25·8	2	160·5	26·5
41	188·9	25·2	37	182·0	25·1	28	183·5	25·2	20	188·7	25·3	6	179·0	26·6
179	182·9	24·7	193	175·3	25·1	91	176·0	25·5	69	175·3	25·6	15	170·0	26·3

Pour la commodité, nous avons mis sur les mêmes pages les tableaux qui se rapportent aux Leghorns blanches à crête simple pour les années 1927-28 et 1928-29, et ceux qui se rapportent aux autres variétés sont aussi arrangés dans le même ordre. L'étude des moyennes pour chaque variété semble indiquer qu'il y a une corrélation directe entre le poids de l'oiseau et la grosseur de l'œuf. Cette corrélation est très prononcée dans le cas des Leghorns blanches à crête simple et des Plymouth Rock barrées, et très concluante chez les Wyandottes blanches et les Rouges de Rhode Island.

En ce qui concerne le poids des oiseaux et la ponte moyenne, la corrélation est très marquée chez les Leghorns blanches à crête simple, spécialement jusqu'au groupe pesant moins de $4\frac{1}{2}$ livres. La corrélation est très bien marquée chez les Plymouth Rock barrées, tandis qu'en ce qui concerne les Wyandottes blanches et les Rouges de Rhode Island, les chiffres semblent indiquer qu'il y a corrélation entre ces facteurs jusqu'à un certain point, après quoi la production baisse légèrement.

LEGHORNS BLANCHES À CRÊTE SIMPLE

Les chiffres pour cette variété, par concours, sont présentés au tableau 1 pour l'année 1927-28 et au tableau 2 pour l'année 1928-29. Le groupe qui comprend le plus grand nombre d'oiseaux est celui dont le poids du corps va de $3\frac{3}{4}$ à 4 livres pour les deux années. Le nombre augmente graduellement dans chaque section jusqu'à ce que ce groupe soit atteint, puis il diminue graduellement à mesure que le poids du corps augmente, ce qui montre que le poids moyen du corps pour cette variété est d'environ quatre livres. Il y a relativement peu de Leghorns qui pèsent moins de trois livres et très peu plus de cinq livres.

Les tableaux pour les deux années, comparés de près, n'accusent que très peu de variation, et montrent d'une façon tout à fait concluante qu'à mesure que le poids du corps augmente la production monte jusqu'à ce qu'on arrive au groupe d'oiseaux de la catégorie de $4\frac{1}{4}$ à $4\frac{1}{2}$ livres; il y a ensuite une légère baisse dans la production pour le groupe suivant, puis une plus haute production moyenne vers les groupes à poids plus élevé. Ces chiffres sont si réguliers qu'il ne saurait y avoir de doute dans l'esprit du lecteur en ce qui concerne l'espèce de Leghorn qui pond le mieux. La différence dans la quantité d'œufs pondus entre les oiseaux du groupe pesant moins de trois livres et ceux du groupe pesant de quatre livres et quart à quatre livres et demie dépasse cinquante, ce qui représente la différence entre une perte et un bon bénéfice sur les travaux de la saison.

La corrélation entre le poids du corps et la grosseur des œufs est encore plus prononcée qu'entre le poids du corps et la ponte. Les oiseaux les plus légers ont produit les œufs les plus petits, et le poids des œufs augmente constamment avec le poids du corps jusqu'à ce qu'on arrive au groupe d'oiseaux le plus lourd. Cette relation est tout à fait en faveur de la Leghorn à poids lourd.

Comme la Leghorn qui pond le plus est invariablement celle qui pèse quatre livres ou plus, et comme ce sont là les oiseaux qui pondent les plus gros œufs, les éleveurs de cette variété devraient essayer de choisir leurs reproducteurs de façon à obtenir des poules pesant au moins le poids modèle. Les chiffres de ces tableaux démontrent d'une façon qui ne laisse aucun doute que ce sont les groupes de poules les plus légères qui pondent les plus petits œufs, ainsi que le plus petit nombre d'œufs. Le nombre total d'oiseaux représentés dans les deux tableaux se rapportant aux Leghorns est de 3,380.

PLYMOUTH ROCK BARRÉES

Il y a sans aucun doute une relation directe entre le poids du corps et la ponte dans les Plymouth Rock barrées jusqu'à ce que le poids de l'oiseau atteigne six livres. Le tableau 3 donne les chiffres pour l'année 1927-28 et le tableau 4 ceux pour l'année 1928-29. Les deux tableaux accusent la même augmenta-

tion de production à mesure que le poids du corps augmente. Le plus fort de la production a été atteint dans le tableau 3 pour le groupe d'oiseaux pesant cinq livres et demie à six livres et dans le tableau 4 pour le groupe venant ensuite au point de vue du poids, ce qui montre que les poules de cette variété pesant environ six livres font les meilleures pondeuses.

La différence de production entre le groupe des moins bonnes pondeuses et le groupe des plus fortes pondeuses a été de trois douzaines d'œufs en 1927-28, et de deux douzaines en 1928-29. Dans le tableau 3, de même que dans le tableau 4, c'est le groupe au poids le plus faible qui contient les poules les moins bonnes pondeuses.

Le poids des œufs pour les Plymouth Rock barrées augmente constamment proportionnellement au poids des oiseaux. Les chiffres des tableaux 3 et 4 montrent d'une façon concluante qu'il existe dans cette variété une corrélation directe entre le poids du corps et la grosseur de l'œuf. Les oiseaux les plus légers ont pondu les œufs les plus petits et les oiseaux les plus gros, les œufs les plus lourds. Les petites Plymouth Rock barrées sont des oiseaux indésirables en ce qui concerne le nombre et la grosseur des œufs. Le nombre total d'oiseaux représentés dans les tableaux 3 et 4 est de 1,550.

WYANDOTTES BLANCHES

Le nombre d'oiseaux représentés par cette variété est relativement faible par comparaison aux Leghorns blanches ou aux Plymouth Rock barrées; cependant, il y en a suffisamment pour que l'on puisse en tirer des conclusions assez précises. Nous sommes d'avis, toutefois, que les conclusions tirées des tableaux 5 et 6 ne sont pas aussi sûres que celles qui se basent sur un nombre d'oiseaux beaucoup plus considérable. Le tableau 5 représente les Wyandottes blanches dans les concours de 1927-28 et le tableau 6 ceux des concours de 1928-29; 514 oiseaux sont représentés dans ces deux tableaux.

La ponte moyenne montre que les Wyandottes blanches à poids léger sont de pauvres pondeuses, tout comme les oiseaux trop légers des autres variétés. Les tableaux montrent également que le plus fort de la ponte dans cette variété est dans le groupe de cinq livres et demie à six livres; il y a une légère baisse dans le groupe du tableau 5 et une baisse plus prononcée dans le tableau 6.

Les conclusions à tirer de ces tableaux indiquent que la ponte augmente avec le poids du corps jusqu'à ce qu'on arrive au groupe de cinq livres et demie à six livres, puis elle baisse légèrement chez la Wyandotte plus lourde.

Les chiffres des tableaux 5 et 6 montrent très clairement qu'il y a, chez la Wyandotte blanche, une corrélation directe entre le poids du corps et la grosseur des œufs. Sauf une légère exception, la grosseur des œufs augmente constamment à mesure que le poids du corps augmente. Cette augmentation dans la grosseur des œufs est si régulière dans ces deux tableaux qu'il ne saurait y exister aucun doute sur la question de savoir quelle espèce de Wyandotte pond les plus gros œufs. D'après les règlements qui gouvernent l'enregistrement, toutes les Wyandottes blanches pesant moins de cinq livres seraient disqualifiées pour la grosseur des œufs. Les oiseaux qui pèsent moins que le poids requis pour l'enregistrement sont de pauvres pondeuses.

ROUGES DE RHODE ISLAND

Le nombre d'oiseaux de la variété Rouge du Rhode Island donné dans ces tableaux est relativement faible, et on ne peut attacher beaucoup d'importance aux conclusions qui s'ensuivent. Le tableau 7 représente les oiseaux dans les concours de 1927-28 et le tableau 8 ceux de l'année suivante de concours.

Dans cette espèce, le plus fort de la ponte est atteint par le groupe d'oiseaux qui pèsent de cinq livres et demie à six livres. La ponte augmente régulièrement à partir du groupe le plus léger puis elle diminue graduellement à

mesure que l'on approche des groupes à corps plus lourd. La diminution de production n'est pas très marquée dans le tableau 8.

Ces deux tableaux servent à démontrer qu'il y a une augmentation directe dans la grosseur des œufs à mesure que le poids du corps augmente. Les oiseaux les plus petits pondent les œufs les plus petits, et les oiseaux les plus lourds les œufs les plus gros, dans chaque cas. La corrélation entre le poids du corps et la grosseur des œufs est très évidente chez les Rouges de Rhode Island.

Les Rouges de Rhode Island sont remarquables pour les gros œufs qu'elles pondent, mais il est à noter que les oiseaux du premier groupe qui tombent au-dessous du poids disqualifiant de la race ont pondu des œufs si petits qu'ils auraient été disqualifiés aussi pour le poids des œufs. Les Rouges de Rhode Island à corps léger sont sous tous rapports des oiseaux qui laissent à désirer. Le nombre d'oiseaux représentés dans les tableaux 7 et 8 est de 365.

RÉSUMÉS DE CINQ ANNÉES

LEGHORNS BLANCHES À CRÊTE SIMPLE

Le tableau 9 représente un total de 8,195 oiseaux de cette variété soumis à l'étude de la corrélation entre le poids du corps, la ponte et la grosseur des œufs. Jamais, peut-être une masse de preuves aussi considérable n'avait été présentée aux éleveurs de Leghorns sur ce sujet très important. L'étude couvre une période de cinq années et devrait, par conséquent, être assez sûre.

Le tableau 9 fait clairement ressortir le fait qu'il existe une corrélation directe entre le poids du corps et la ponte dans les Leghorns blanches à crête simple. La ponte augmente régulièrement à mesure que le poids du corps augmente, jusqu'à ce qu'on arrive au groupe d'oiseaux pesant quatre livres et quart à quatre livres et demie, et elle reste relativement constante pour le reste du tableau, finissant avec le groupe le plus lourd d'oiseaux, pesant plus de cinq livres, et qui pondent le plus grand nombre d'œufs pour un groupe quelconque dans le tableau entier.

De même, la corrélation entre le poids du corps et la grosseur des œufs est très précise. Si l'on commence à 23 onces par douzaine pour le groupe dont le poids du corps n'atteint pas trois lives, le poids des œufs s'élève régulièrement à mesure que le poids du corps augmente, jusqu'à ce qu'on arrive au groupe le plus lourd, pour lequel le poids des œufs atteint 26 onces par douzaine. On ne constate pas, dans tout le tableau, un seul écart sur cette corrélation directe.

Devant les faits présentés au tableau 9, la Leghorn trop petite devrai rapidement être supplantée par une espèce pesant plus de quatre livres. C n'est que par ce changement que l'élevage de cette variété pourra faire les progrès désirés.

PLYMOUTH ROCK BARRÉES

De même que pour les Leghorns, le résumé concernant cette variété couvre une période de cinq ans et embrasse au total 5,766 oiseaux. Ce nombre est assez considérable pour nous permettre d'en tirer des conclusions précises. Les chiffres pour cette variété sont présentés au tableau 10.

Ces chiffres sont très concluants; ils indiquent une corrélation directe entre le poids du corps et la ponte jusqu'à ce qu'on arrive au groupe d'oiseaux qui pèsent cinq livres et demie à six livres, puis ils sont constants pour les trois groupes suivants à corps plus lourd, après quoi il y a légère diminution dans le groupe pesant plus de sept livres et demie. Ces chiffres sont très concluants et devraient encourager les éleveurs à se débarrasser des oiseaux plus légers de cette variété.

De même que pour les Leghorns blanches, la corrélation entre le poids du corps et le poids des œufs est régulière et précise chez les Plymouth Rock barrées. Le groupe d'oiseaux pesant moins de quatre livres et demie a pondu les œufs les plus petits de n'importe quel groupe du tableau, tandis que le groupe d'oiseaux à corps lourd a pondu les plus gros œufs. Le poids des œufs par douzaine a augmenté directement en proportion avec le poids du corps dans tout le tableau. Nulle autre preuve ne saurait être plus concluante.

WYANDOTTES BLANCHES

Le résumé de cinq ans pour les Wyandottes blanches, présenté au tableau 12 et couvrant un total de 1,348 oiseaux, semble indiquer qu'il existe une corrélation directe entre le poids du corps et la ponte jusqu'à ce qu'on arrive au groupe d'oiseaux qui pèsent cinq livres et demie à six livres, puis il y a une diminution graduelle dans la ponte jusqu'à la fin du tableau. Il est donc très évident que le meilleur poids des Wyandottes blanches est autour de six livres.

En ce qui concerne le poids des œufs, la même corrélation existe, de même que pour les deux variétés précédentes. Le poids des œufs par douzaine augmente régulièrement à mesure que le poids du corps augmente chez les Wyandottes blanches; ce sont les poules de sept livres et demie et plus qui ont pondu les plus gros œufs d'un bout à l'autre du tableau.

Ici encore les preuves condamnent les oiseaux à poids plus léger.

ROUGES DE RHODE ISLAND

Le tableau 12 présente un résumé de cinq années pour 863 Rouges de Rhode Island. De même que pour les Wyandottes blanches, c'est vers le centre du tableau que cette variété atteint le plus fort de sa ponte, ce qui indique que ce sont les oiseaux pesant cinq livres et demie à six livres qui doivent être recherchés comme pondeuses. La corrélation qui esixte entre le poids du corps et la ponte est régulière à partir du groupe d'oiseaux le plus léger jusqu'au groupe où l'on arrive au plus fort de la production; elle est constante pour les trois groupes suivants, puis il y a une légère diminution chez le groupe d'oiseaux le plus lourd.

La corrélation entre le poids du corps et la grosseur des œufs est exactement la même pour les Rouges du Rhode Island que pour les trois autres variétés et fournit une preuve concluante contre les oiseaux à corps plus léger.

CONCLUSIONS GÉNÉRALES

1. Il existe une corrélation très nette entre le poids du corps et la ponte chez les Leghorns blanches à crête simple, une corrélation semblable chez les Plymouth Rock barrées, les Wyandottes blanches et les Rouges de Rhode Island jusqu'à ce qu'on arrive au plus fort de la production.

2. Il existe une corrélation bien claire entre le poids et la grosseur des œufs chez les Leghorns blanches à crête simple, les Plymouth Rock barrées, les Wyandottes blanches et les Rouges de Rhode Island ainsi que l'indiquent les chiffres extraits des Concours de ponte Nationaux Canadiens pour les cinq années 1924 à 1929.

3. Dans chaque cas, dans les quatre variétés mentionnées, les oiseaux qui ont pondu le moins d'œufs et les œufs les plus petits sont ceux qui auraient été déqualifiés pour leur poids.

4. Dans chaque cas les oiseaux qui se rapprochaient le plus du poids modèle ont pondu le plus grand nombre d'œufs ainsi que les plus gros œufs.

5. Ces chiffres démontrent que le pointage des oiseaux des concours de ponte devrait se faire aussi bien d'après la grosseur des œufs que d'après le nombre d'œufs pondus.

6. Le meilleur moyen d'augmenter la grosseur des œufs est de se servir d'oiseaux qui se rapprochent le plus du poids modèle.

MORTALITÉ, CONCOURS DE 1928-29

—	Parquets	Morts	Pourcentage
Canadien	79	183	23·1
Ile du Prince-Edouard	20	31	15·5
Nouvelle-Ecosse	22	27	12·2
Nouvelle-Ecosse-Sud	20	62	31·0
Nouveau-Brunswick	20	33	16·5
Québec-est	20	24	12·0
Québec-ouest	20	37	18·5
Ontario	60	111	18·5
Manitoba	27	30	11·1
Saskatchewan	40	74	18·5
Alberta	29	89	30·6
Colombie-Britannique	46	91	19·7
Ile de Vancouver	34	61	17·9
Total	437	853	19·5

Le tableau qui précède indique le taux de mortalité pendant l'année de concours finissant le 23 octobre 1929. Ce taux de mortalité est de 5 pour cent plus élevé que celui de l'année précédente. Il est en général beaucoup trop haut. C'est là un problème gigantesque et nous l'étudions attentivement à l'heure actuelle. Les explosions de maladies contagieuses ne sont pas générales dans les concours, mais tous les ans cependant ces maladies font leur apparition dans un ou plusieurs concours. La bronchite infectieuse s'est déclarée dans les concours du Sud de la Nouvelle-Ecosse et de l'Alberta où le taux de mortalité a été élevé. Cette maladie a fait également son apparition dans le concours canadien à Ottawa et dans le concours du Manitoba à Brandon, mais le taux de mortalité causée par cette maladie a été un peu plus faible dans ces concours que dans les deux concours mentionnés plus haut.

C'est dans le concours du Manitoba que le taux de mortalité a été le plus faible pour tous les concours pendant l'année. Il était suivi de près sous ce rapport par les concours de Québec-est et de la Nouvelle-Ecosse. Il y a, dans ces trois concours, une diminution dans le taux de mortalité, par comparaison à l'année précédente. Il y a eu également une forte diminution du taux de mortalité dans le concours de l'Ile du Prince-Edouard pour l'année 1928-29 par comparaison à l'année précédente.

De même que dans les concours des années passées, les troubles de la reproduction sont la cause d'une bonne partie du taux élevé de la mortalité. Comme ces troubles sont particuliers à certains parquets et comme les oiseaux logés dans le même poulailler, dans un parquet contigu, ne sont pas affectés de la même façon, il y a lieu de croire qu'ils sont causés par une faiblesse héréditaire et non par une alimentation défectueuse ou de mauvais soins de la part des préposés aux concours. Il est possible également que les conditions de parcours mis à la disposition des poussins pendant qu'ils se développent, soient pour une bonne part dans cette prédisposition, et peut-être que de nouvelles recherches dans cette voie permettront de résoudre bien des problèmes sérieux avec lesquels l'éleveur de volailles bonnes pondeuses est aux prises aujourd'hui.

Les parasites intestinaux sont la cause d'une forte mortalité chez les oiseaux de concours. La ponte se ressent souvent de la présence de vers ou d'autres parasites, quoique l'hôte puisse résister aux maux qu'engendre l'infection et

produire quelques œufs. Il semble qu'il serait utile de faire un examen soigneux des conditions environnantes qui entourent l'établissement d'élevage de chaque éleveur intéressé à l'œuvre des concours et de l'enregistrement, afin de supprimer beaucoup des obstacles qui peuvent être la cause de ce manque de vitalité dans les volailles élevées en vue de la ponte.

Nous avons fait l'autopsie de chacun des spécimens qui sont morts dans le concours canadien et de l'Ontario à Ottawa pendant l'année et les résultats sont consignés au tableau suivant:

RÉSUMÉ DE DIX ANS DES CONCOURS DE PONTE

Concours	Roupie	Vérole	Parasites intestinaux	Ovulation Intra-abdominale	Prolapsus	Cannibalisme	Péritonite	Hémorragie interne	Ovaire cystique	Leukémie	Prostration due à la chaleur	Boiterie ou paralysie	Ecoulement de l'anus	Obstruction du gésier ou de l'intestin	Décomposés	Autres causes	Causes viscérales	Total
Canadien	25	0	5	8	8	23	36	10	6	8	12	6	2	10	5	4	15	183
Ontario	10	1	1	5	8	7	21	6	2	3	11	5	2	4	11	3	11	111

Le tableau qui précède fait voir la cause de la mort en autant qu'elle a pu être déterminée, mais le rapport de l'autopsie fournissait très souvent la preuve que l'indisposition de l'oiseau était due à plus d'une cause. Par exemple, l'ovulation intra-abdominale et la péritonite sont souvent associées dans le rapport, et si la mort était due directement à la péritonite, il est probable que cet état était causé par l'ovulation intra-abdominale.

De même, le prolapsus et le cannibalisme sont fréquemment associés. On trouve souvent des parasites intestianux en faisant ces examens d'autopsie, mais les oiseaux ne meurent pas de cette cause, à moins que ces parasites ne soient présents en très grand nombre. Quoi qu'il en soit, ces parasites affectent sans doute la vitalité de l'oiseau, le rendant ainsi une proie facile pour d'autres maladies.

RÉSUMÉ DE DIX ANS DES CONCOURS DE PONTE

Nous présentons ici un résumé du nombre d'oiseaux et de la ponte moyenne notés tous les ans depuis que les concours de ponte ont commencé en novembre 1929.

CONCOURS DE PONTE (Résumé de dix ans)

Année	Nombre total d'oiseaux	Production moyenne
1919-20	1,610	122·5
1920-21	2,480	137·0
1921-22	2,590	146·3
1922-23	3,000	164·3
1923-24	3,610	169·6
1924-25	4,100	172·2
1925-26	4,220	179·5
1926-27	4,210	172·5
1927-28	4,230	175·4
1928-29	4,370	176·5

Les chiffres consignés au tableau qui précède montrent l'augmentation graduelle qui s'est produite dans le nombre des oiseaux tous les ans. On voit que ce nombre est resté assez constant depuis le concours de 1925-26. C'est entièrement à cause du manque de logement, car aucune loge nouvelle n'a été construite en ces quatre dernières années. Le nombre d'éleveurs qui désirent

entrer des oiseaux dans les concours a toujours été plus considérable que le nombre de parquets dont on pouvait disposer. Ceci s'applique spécialement aux concours du Nouveau-Brunswick, de l'Ontario et de la Colombie-Britannique et au concours canadien.

On voit que la ponte a graduellement augmenté pendant les sept premières années de concours, puis une diminution s'est produite au concours de 1926-27, suivie par une légère augmentation dans le concours de 1927-28 et de nouveau dans le concours de 1928-29.

Avant l'année de concours de 1927-28, la durée du concours était de 52 semaines; depuis deux ans il est de 51 semaines. Lorsqu'on considère ces facteurs, on doit admettre que la ponte en ces deux dernières années a été très satisfaisante.

LE DÉVELOPPEMENT DE LA POULETTE

Les poulettes destinées aux concours devraient être écloses pendant la période la plus favorable de la saison d'incubation. La date à laquelle l'éclosion doit se faire dépend principalement de la race et de l'espèce, et l'éleveur qui connaît son espèce a un avantage considérable sur le novice sous ce rapport. Lorsque les poulettes sont écloses au bon moment, elles peuvent se développer naturellement en oiseaux robustes, sains et résister à la fatigue qu'engendre la forte ponte; cette résistance est un caractère héréditaire des poules enregistrées de bonne race. Les éleveurs qui se proposent d'entrer des parquets dans les concours de ponte devraient voir à ce que les poussins reçoivent la meilleure nourriture et les meilleurs soins possible pendant la saison de développement, qu'ils soient bien logés, et lorsque l'automne arrive il faut habituer les oiseaux aux aliments et aux modes d'alimentation employés dans le concours Les soins de ce genre aideront beaucoup au succès du parquet dans le concours.

On n'ignore pas que les poulettes d'une même basse-cour ne sont pas toutes de la même qualité; il y a souvent de grandes différences entre elles; c'est là un fait universellement connu. L'éleveur qui a un stock suffisant pour pouvoir faire une sélection soigneuse ne saurait mieux faire que de les examiner attentivement avant de les expédier au concours. La sélection soigneuse d'un groupe de poulettes pondeuses de bonne souche qui sont venues au monde au bon moment, qui ont reçu la nourriture et les soins qu'elles exigeaient pendant la saison de développement pour leur permettre de se développer normalement et d'acquérir une constitution viguoreuse, et qui sont arrivées au concours prêtes à pondre au commencement de novembre, a plus d'effet sur la ponte que l'on ne s'imagine généralement.

SÉLECTION DES PARQUETS DE CONCOURS

Il y a eu, d'une année à l'autre, une amélioration sensible dans la sélection des parquets envoyés aux concours. Les éleveurs se sont bientôt rendu compte que leurs oiseaux de concours devaient être prêts à pondre vers le 1er novembre et il en est résulté une ponte plus forte pendant l'année et spécialement pendant l'automne et l'hiver. Depuis que le règlement relatif au poids a été mis en vigueur, on constate une forte tendance chez beacuoup d'aviculteurs à faire pondre leurs oiseaux deux ou trois semaines avant que l'année de concours ne commence, afin d'éliminer les petits œufs des poulettes; ils obtiennent sans doute ce résultat, mais ils y perdent d'une autre façon; le parquet ne commence pas bien à son arrivée au concours; souvent, en effet, les oiseaux en pleine ponte se ralentissent dans leur production lorsqu'ils sont expédiés et font parfois une mue partielle, qui retarde la ponte pendant quelque temps, l'hiver s'établit avant qu'ils se remettent à pondre et il en résulte que la période de non production dure souvent des mois.

Un facteur qui a aidé les éleveurs est l'aide donnée par l'inspecteur de l'enregistrement. Les visites fréquentes de ces hommes aux établissements

des éleveurs ont permis de faire accoupler les oiseaux au bon moment et de la bonne façon. On n'emploie dans les accouplements que les oiseaux désirables, les poussins sont éclos à la bonne saison et comme ces poussins viennent d'accouplements spéciaux, on leur donne le soin et l'attention qu'ils exigent pendant la saison d'accouplement et la saison d'éducation.

En vue de développer l'œuvre de l'enregistrement des volailles, les éleveurs devraient choisir pour leur parquet destiné au concours des poulettes qui ont été acceptées par l'inspecteur pour l'enregistrement et embaguées à l'aile. Ces poulettes sont les filles de poules enregistrées et l'inspecteur ne doit pas accepter aucune poulette qui ne possède les qualifications nécessaires en ce qui concerne la race, le caractère et le poids et la conformation du corps. Si le nombre de poulettes approuvées dépasse celui qui est nécessaire pour ses parquets de concours, l'éleveur n'a alors qu'à baser son choix sur le pedigré des oiseaux en question et donner la préférence aux poulettes issues de poules enregistrées de la deuxième, de la troisième ou de la quatrième génération. On fera bien de sélectionner pour le parquet des poules de taille et de développement aussi uniformes que possible.

Fig. 11—Insertion des marques de tatouage.

ENREGISTREMENT

INSPECTION, ACCOUPLEMENT ET MARQUAGE DES POULES ENREGISTRÉES ET DE LEUR PROGÉNITURE

Les oiseaux enregistrés au sortir des concours de ponte sont accouplés d'après un système que l'on appelle le Programme National Canadien d'enregistrement des volailles. Tous les ans, les inspecteurs d'enregistrement examinent les oiseaux enregistrés sur l'établissement du propriétaire et approuvent les oiseaux mâles employés dans tous les accouplements. Ils vérifient également la façon de procéder depuis l'accouplement des parents jusqu'à l'embaguage de l'aile des poulettes de la deuxième génération en automne. Voici un résumé de ce travail pour les deux années, 1928 et 1929.

NOMBRE DE POULES ENREGISTRÉES ACCOUPLÉES ET DE POUSSINS ÉCLOS, 1928

Province	Poules accouplées 1926	Poussins embagués à l'aile	Poussins pourvus d'une plaque à l'aile
Ile du Prince-Edouard	30	161	42
Nouvelle-Ecosse	64	595	79
Nouveau-Brunswick	109	1,337	150
Québec	115	1,284	305
Ontario	243	3,471	319
Manitoab	91	470	39
Saskatchewan	54	364	38
Alberta	78	500	95
Colombie-Britannique	606	8,654	565
Totaux	1,390	16,836	1,632

NOMBRE DE POULES ENREGISTRÉES ACCOUPLÉES ET DE POUSSINS ÉCLOS, 1929

Province	Poules accouplées 1927	Poussins embagués à l'aile	Poussins pourvus d'une plaque à l'aile
Ile du Prince-Eeouard	38	396	52
Nouvelle-Ecosse	53	447	38
Nouveau-Brunswick	142	2,028	241
Québec	139	1,753	468
Ontario	306	3,425	701
Manitoba	61	714	27
Saskatchewan	32	214	40
Alberta	59	419	30
Colombie-Britannique	98	7,463	748
Totaux	1,428	16,589	2,345

Les chiffres de ces tableaux montrent le développement qui s'est effectué dans l'enregistrement des volailles au Canada. Pendant la saison d'incubation de 1928, le nombre moyen de poussins embagués à l'aile provenant de poules enregistrées a été de 12·1 et en 1929 de 11·8.

OISEAUX ENREGISTRÉS

Le développement de l'enregistrement a été graduel et soutenu; il y a aujourd'hui 7,185 oiseaux enregistrés au Canada. Voici le nombre enregistré chaque année:

NOMBRE D'OISEAUX ENREGISTRÉS

Année	Mâles	Femelles	Totaux
1922	.....	269	269
1923	.....	398	398
1924	.....	753	753
1925	39	822	861
1926	72	984	1,056
1927	251	904	1,155
1928	240	868	1,108
1929	323	1,262	1,585
Totaux	925	6,260	7,185

Les chiffres relatifs à l'année 1929 font voir les progrès accomplis et montrent qu'il y a eu un développement très considérable dans l'enregistrement des volailles. Les premiers cochets ont été enregistrés en 1925; en 1929 le nombre de ceux qui ont satisfait aux conditions et qui ont reçu des certificats était de 323. Les cochets enregistrés se vendent facilement et il est encourageant de constater que les éleveurs qui ont acheté ces cochets dans les premiers

jours de l'enregistrement en redemandent tous les ans pour les mettre à la tête de leur basse-cour ou de leurs parquets d'accouplement. Les éleveurs conservent dans leur propre basse-cour un bon nombre des cochets enregistrés tous les ans pour les mettre à la tête de leur propres parquets de reproduction, ce qui montre la confiance que les aviculteurs ont dans les qualités supérieures de ces oiseaux. Il s'est produit des coqs enregistrés de très haute qualité et nous espérons qu'un jour ces coqs seront employés exclusivement sur les meilleurs troupeaux de reproduction au Canada.

Pendant l'automne de 1928 et de nouveau en l'automne de 1929, la Société d'enregistrement national canadien des volailles a publié ce que l'on appelle «Le Livre Bleu et Catalogue des Eleveurs» (*Blue Book and Breeders' Catalogue*).

Fig. 12—Poule montrant la bague d'aile et la marque de tatouage sur l'aile.

C'est un catalogue bien rédigé donnant beaucoup de détails sur le programme d'enregistrement national canadien des volailles et qui offre en même temps aux éleveurs de volailles enregistrées un moyen de faire connaître leurs produits. Cette publication a expliqué aux aviculteurs canadiens ainsi qu'à ceux de beaucoup d'autres pays les mérites des volailles enregistrées. On espère pouvoir publier ce livre tous les ans.

CONDITIONS DE L'ENREGISTREMENT

L'enregistrement des volailles au Canada est un grand pas dans le progrès avicole; il met les volailles enregistrées canadiennes au premier rang. Les registres de ponte établis par les concours nationaux de ponte canadiens sont les seuls reconnus par le gouvernement fédéral comme suffisamment exacts pour justifier la délivrance d'un certificat d'enregistrement aux oiseaux qui remplissent les conditions voulues.

CANADIAN NATIONAL LIVE STOCK RECORDS

Registration Number
Sex Female
Variety White, single comb
Wing Label
Chick Band
Tattoo Letters Right Wing
Tattoo Number Left Wing
Egg Production 212
Average Weight 25 oz.
Hatched May 14th, 1945.
Bred by Director Experimental Farms, Ottawa, Ont.
SIRE Leg Band
DAM Ottawa 218
Registered February 18th, 1927.

Fig. 13—Le certificat d'enregistrement.

Le Canada est le premier pays qui ait pourvu d'une façon nationale à l'enregistrement des volailles et qui l'ait fait en standardisant ses concours de ponte, de façon à en faire l'intermédiaire par lequel l'enregistrement peut être obtenu. Tous les certificats d'enregistrement sont délivrés par le Bureau national canadien de l'enregistrement du bétail à Ottawa.

Voici les conditions auxquelles l'enregistrement peut être obtenu:

1. Femelles de toutes les races reconnues, sans défauts inscrits au Standard, et typiques de la race qu'elles représentent, pourvu qu'elles pondent 200 œufs, pesant au moins 24 onces la douzaine, dans tout concours de ponte national canadien approuvé par le ministère fédéral de l'Agriculture.

2. Mâles issus de femelles enregistrées n'ayant aucun des défauts spécifiés au Standard, typiques de la race, ayant passé l'inspection entre les âges de six

à douze mois, à condition que leur mère et leur grand'mère se soient qualifiées à l'un des concours de ponte nationaux canadiens, et que leurs propriétaires aient satisfait aux conditions posées par la Société nationale canadienne du contrôle avicole. Ou

3. Mâles issus de mâles et de femelles enregistrés (à l'exception des femelles enregistrées de la première génération) et qui ont subi avec succès l'inspection sur la vigueur de la constitution, les spécifications du Standard, les qualifications de la race et satisfait à toutes les autres conditions posées par la Société nationale canadienne du contrôle avicole.

Il est à noter que les femelles ne peuvent être enregistrées sur leur ascendance, mais seulement sur la base de la production, et seulement lorsque leurs propriétaires ont rempli les conditions posées par la Société nationale canadienne de contrôle avicole. Pour qu'un coq soit éligible à l'enregistrement, il faut qu'il soit le fils et le petit-fils d'une femelle enregistrée, et que son père et son grand-père aient été des mâles approuvés ou les fils d'un mâle enregistré et d'au moins une femelle enregistrée de la deuxième génération. Pour qu'il soit enregistré, il faut qu'il satisfasse aux conditions du Standard, qu'il ait une constitution vigoureuse et qu'il soit un bon spécimen de la race et de la variété qu'il représente.

Nous avons l'espoir que ce système d'élevage pédigré nous permettra d'offrir au public des coqs d'une ascendance connue, portant le sceau du Ministère de l'Agriculture, garantissant que ce sont des oiseaux approuvés, et que cette initiative donnera à l'acheteur l'assurance que l'oiseau pour lequel il consent à payer un gros prix est d'une bonne lignée.

REMARQUES

Les concours de ponte et l'enregistrement des volailles au Canada font en général des progrès très satisfaisants. Le nombre toujours croissant d'entrées au concours et d'oiseaux enregistrés et élevés sous le système d'enregistrement, de même que la vive demande qui existe pour la progéniture des oiseaux enregistrés, et surtout pour les cochets enregistrés, sont une preuve frappante de ces progrès et de la confiance que met le public avicole dans ces initiatives.

L'année 1929 a dépassé toutes les autres au point de vue de l'enregistrement des volailles, ce qui montre que ce n'est qu'avec le temps que l'on peut assurer le bon fonctionnement d'une œuvre aussi gigangtesque.

OTTAWA
F. A. ACLAND
IMPRIMEUR DE SA TRÈS EXCELLENTE MAJESTÉ LE ROI
1931